大同報
第一版
發行人 衣寶田 編輯人 梁世鐸 印刷人 韓紹衡
發行所 新京東三馬路 大同報社
電話 編輯 二-四七二四 營業 二-〇九六 三-二六五一 振替口座新京一七〇
報費 一份五分 一月壹元三角 外埠附加郵費
廣告價 一行二元

德國要人熱誠歡迎
松岡外相抵柏林
與德外長行歷史的握手

【柏林廿七日電】松岡外相已於廿六日黃昏抵柏林、是日安哈爾他驛高揭大日章旗及卐字旗、驛內整然、由希總統代理李賓托洛夫外長以下各政軍黨首腦、大島大使以及各外國外交團、一致排列驛內、呈稀世之隆重歡迎陣、午後六時十五分、遠處囂聲隱隱傳來、俄而突破驛內之整肅、豪華之特別列車雄壯入站台、歡呼頓起、極盡隆盛之概、由列車悠然降下之松岡外相、雖長途跋涉、但仍精神煥然、毫無倦色、由出迎之斯他瑪大使等隨行、與李賓托洛夫外相親密握手、未幾暮色蒼然、盟邦春色遂永誌於此歷史上之光榮一頁中矣、

照片＝松岡外相（上）李賓托洛夫德外長（下）

廿七日午後 會見希總統

【柏林廿七日電】松岡外相廿七日之日程如左

△午前十時四十五分＝赴溫他、丹、林丹、參拜無名戰士之墓、

△正午＝訪問李賓托洛夫外相共進午餐、

△午後四時＝出席希總統招宴作第一回會見、

△午後八時＝蒞臨李賓托洛夫外相之招待宴

原田代理大使 訪法副總理

【維西廿七日電】原田駐法代理大使、廿五日與達爾蘭副總理遂行會談、又原田代理大使爲會見松岡外相、乃於廿六日由當地出發、赴向柏林云、

英與南國間 電話杜絕

【倫敦廿七日電】英政府廿六日發表、與南斯拉夫之電話連絡已中絕之旨、

希特勒總統 親視外相宿舍

【柏林廿六日電】當松岡外相未抵柏林前、希總統於廿六日朝自維也納歸、午後赴貝爾維爾宮、點檢松岡外相下榻之宿舍、希特勒爲外國賓客檢點宿舍尙係初次云、

德國擴張封鎖水域 禁止冰島周圍之航行

【柏林二十七日電】德政府當局發表謂、二十五日德軍已擴張海上封鎖水域至冰島周圍（丹麥領）其理由乃因最近英軍不法占領冰島、而將爲之基地、故出此措置、並發出警告謂、如有入封鎖水域之船舶則不問其國籍種類、一律與以擊沉云、

開誠交換意見 希總統南首相會談

【維西廿七日電】希特勒總統廿六日午後與南斯拉夫首相茨威特並同國外相馬爾克奇會見、是時李賓特洛夫德外長亦參加、各首腦無隔意的進行交換南國參加三國同盟後之德南關係之意見云、

泰國限制 華僑居住區域

【盤谷廿七日電】泰國警視總監於廿四日向全國發出通牒、命令限制中國人之居住區域、尤其國境各縣更宜嚴禁華人出入、該禁止區域爲馬洪格、蘇溫他克列、齊爾邁、天來等地域、除以前舊居住者外、絕對禁止中國人入內、又該緊急措置、最近在般加爾開特、蒼克阿巴爾地對中國人之秘密結社或第五列等檢擧頗多、而將其逐出泰國國境云、

莫索里尼意首相獅子吼

【羅馬廿七日電】莫首相於二月廿三日在羅馬市阿德里阿諾劇場招集法西斯蒂黨羅馬支部之幹部、做激勵訓示謂『吾等當與德國協力克服一切困難、勇敢奮鬥、以期獲得最後勝利』（照片爲演說之莫首相）

荷印防衛軍 配置於各地

【河內廿七日電】據阿利音通信盤谷電稱、由荷蘭人、及在留荷印之中國人所組織、防衛軍、已配置於荷印各地、該防衛軍、構成荷印諸島防衛之第二線、此種軍組織、已既存於廿六叶村、然目下更有十四叶村、急行同樣軍組織之編成云、

意駐日大使 訪大橋次官

【東京廿七日電】殷諾爾利駐日意大使廿六日午後三時訪大橋外務次官、關於日華關係、行種種協議至三時半、方行辭去

菲島取媚美國 對第三國禁輸軍需品

【紐約廿七日電】據美聯社華盛頓電稱、菲島政府最近曾向美國政府通達謂鑑於美國之國防及外交政策之援助、備美國希望時對軍需品原料之物資之輸出、除美國外對他國均一律禁止、

按駐華盛頓菲島辦務官朱安、耶利扎里泰氏除聲明對與美國有敵性之國家資材外、凱遜菲島大總統亦發表謂爲協力美國政府之輸出許可制、當不惜採取任何措置、

美國政府對菲島之提出果承諾與否尙避免言明云

翼贊會改組將具體化
各局部長辭職
由有馬事務總長傳達首相

【東京廿七日電】日本政府改組翼贊會之原案大綱業已確定、近衛首相廿五日夜與有馬事務總長會談時述謂斷行改組後、人員亦當更改、幷要請現在之翼贊會部、局長之提出辭呈、

因此有馬總長乃由廿六日午後五時於本部招開緊急臨時局長會議、除旅行中之後藤組織局長外、局部長全員出席、由有馬總長說明廿五日夜與近衛首相會談之經過、要求各位當體察近衛首相之意旨、使改組順利起見、希望副總裁、以上全體提出辭呈、列席之各局部長均一致依總長之要請即時提出辭呈、共處置統歸有馬總長擔任、有馬總長俟後藤組織局長歸京後、即當將全體辭職傳達於近衛首相、午後六時始散會、

翼贊會副總裁 內定柳川法相

【東京廿七日電】政府關於大政翼贊會改組之中核之副總裁選擧、特綜合陸海軍部及其他各方面之意向加以檢討、前曾於內閣參議林銑十郎大將、前拓相小磯國昭大將及現法相柳川平助中將諸氏中銓衡、日前因平沼內相推薦、柳川法相、已與內諾於內相、故現已內定起用柳川法相爲副總裁云、

廢事務總長制 創設本部長制

【東京廿七日電】伴隨翼贊會創設副總裁、規定『輔佐總裁、總理大政翼贊會事務、統括大政翼贊運動』、事務總長之地位與副總裁之職能有生紛訌之處、當改組之際廢止事務總長制、創設輔佐副總裁、僅統率本部事務局之本部長的新職制、然而該本部長前厚生次官奧田文秀氏就任、最爲有力云、

一般職員均辭職

【東京廿七日電】關繞大政翼贊會之改組、及副總裁制度創設問題、翼贊會之一般職員、將出有何種態度、頗値爲人所注目的、然由翼贊會全職員四百五十名、組織之大政翼贊會職員懇談會、廿七日午後三時、於本部緊急招集各班管事人會、關於改組之一般職員的態度、行協議、然結局隨從有馬事務總長以下各局部長、全員提出辭呈云、

參拜中山陵

（國府第一次軍事會議開會之前、汪主席以下參拜中山陵＝電送）

國府軍事會議 第二日情形

【南京廿七日電】國民政府全國軍事會議之第二日、廿六日午前十時、於國府大禮堂開會參謀總長楊揆一中將及軍事委員會各機關長官、各行報告其一年中之業績、正午稍事休息、午後繼續前日、續開審查會、至五時散會、全員並齊行訪問總軍司令部、大使館及海軍武官府云、

滿日鐵鋼對策
已按既定計畫決定

【東京廿七日電】令人懸念於小林商相、平生日鐵會長、鮎川滿業總裁間、所提出之意見發生間隔的日滿一貫之鋼鐵對策、廿六日小林商相與高碕滿業副總裁、及平生日鐵會長、各個分別會見協議之結果、鋼鐵對策案、於官民合爲一體、遂行國策之意味、依據既定方針、而決定由平生、鮎川兩氏之手、作成提出、唯提出方法、將採取日下設立中之鋼鐵統制會、及滿洲側最近預定設立之滿洲鋼鐵統制會、對各各政府所提出之形式、結果提出時間於本月中頗似爲困難云、

日本全體主義經濟之性格 （廿七）

勝田貞次著 凌冲譯

組織資本主義

按上文所述、資本主義的組織化國家化，決不是壞的事情。也不是資本主義的退步。抑是資本主義的進步，也是資本主義的續命湯。舊來的兩大弊病，一爲廣擁財帛而遊手好閒之輩太多，一爲生產力只管增大而消耗力却不與之相偕。然資本主義一經國家化，則首先而起的現象，凡欲興業牟利，或維持鉅額財產，苟不肆應國策行事，就不可能，因此，特有財產恬然生活之輩，勢必減少，其次，富的蓄積，用於公益方面，而不傾於搾取，購買力和生產力間因得保持平衡。在舊來的資本主義下，生產和消費間的隔閡，由於生產者和消費者未與國家成爲同一人格者故。在國家資本主義下，將能進步達到近似的狀態。國家一方是大消費者，一方也是大生產者。羅斯福大總統的『藍鷹政策』的失敗，咎由未造成這樣國家資本主義的組織，徒只注重私人企業和單獨的勞動者，而行購買力的分布所致。生產力和消費力的齊驅。須使生產者和消費者集中於同一人格者身上，纔能漸漸地成爲完全的東西，故國民和國家的關係愈緊密，基於消費不足的生產過剩的恐慌，也許就能解銷的。德國和意國未受生產過剩恐慌所襲的原因就在這裏。

惟資本主義既不是利己的，利己的生產刺激因而減少，輒易有生產不足的傾向。國家主義所恐懼的，不是『收縮』而是『膨脹』的原因也在這裏。在國家資本主義下的財閥，不是金融財閥而是產業財閥，這不是當然的麼？

日本這次加強戰時體制，決不是暫時的。是半永久的。帶着幾時都能發展到國家資本主義上的性質。故這次加強戰時體制。是向國家資本主義的入口，決不是出口。因此，一方要成爲獨占體生獨占體的『懷胎』時代，同時，這些獨占體還得與國家相輔而行，否則，便有此路不通之概。居今日而遠矚之，可知對於獨占體未可厚非，有向這種形態上發展着的傾向。

機械的統制和有機的統制

有許多人都這樣想：『德國是獨裁國。因爲對於什麼都要統制的』。但統制國並不是獨裁國。全體主義國家德意志的志願和目的，不在使統制國爲獨裁國却在使之爲自由的國家。統制云者，動輒成爲機械的，一當統制成爲機械的，不知幾時，統制便呈封建時代或共產主義時代的傾向。即機械的統制，積漸地就會成爲獨裁時代和獨裁體制的。僅在口頭上強辯着獨裁不是專制，那是徒勞而無功的。獨裁政治，是恒易流於專制陷於秘密，而持有封建時代以及蘇聯共產的缺陷的。德國全體主義統制所最警惕的地方，其實也就在這裏。

順應國家各種施政
將樹立新省政計劃

政府對處重要諸政策之積極運行、謀省政之圓滑運營、依現地即應之特殊性、以求地方行政之滲透起見、乃於康德六年六月樹立各省省政之根本方針（省是三年計畫）爾來各省依該省是三年計畫、即努力於地方行政之振興、因本年度爲其最終年度、各方面乃一致要望自明年度起檢討該三年計畫之實績新確立省政之根本方針、以期國家行政之滲透、因此政府似將不按此省是三年計畫之形式、而確立地方行政振興中心之省政計畫、從來之省是三年計畫、各省均流於政策上形式之羅列因此樹立新省政計畫時、必須順應國家之要請省政計畫之內容極力取實質重點主義使其依國策之基本線以謀切實貢獻國家諸施策之徹底的滲透、然而明年度對政治上、確立官民一致之總協力態勢、關於國家政治力之結集、更當強化、經濟上則樹立第二次產業開發五年計畫增產十年計畫亦順遂綜合立地計畫之進行而實施、是以該省政計畫之樹立、當必酌與綜合立地之地方計畫相吻合、而考慮各現地之特殊性、向前邁進云

新教育行政方針 置重實質方面 徹底實行勤勞訓練

滿洲國之教育行政自建國以來、僅數年間、已呈飛躍進展情勢、今後將注重實質的教育方策向前進行、教育行政方針必須順應時局、故將對以前之教育方針加以考慮、樹立眞的即應現實的教育方針、故民生部之教育行政、將置重數學方面、民生部根本教育行政方針之新動向、以左項諸點爲中核、逐步向新的方向邁進、

一、徹底建國之意義、自覺現在歷史的使命、

1、徹底國本奠定詔書、普及日本語之學習、認識時局、辦理其他儀式行事、獻金、施行軍警慰問等具體的實踐教育

2、重視團體的訓練、學校教練作業、生活訓練於學科上、涵養滅私奉公之精神、

3、施行以人倫爲基礎之道德訓練、重視各人道德之訓練藉期維持社會秩序之安寧、

二、強化實務教育、鑑及科學教育之重要性必須重視與實生活最有緊密關係之農工商業之實務教育、並圖涵養昂揚職域奉公、公益奉仕之精神、

三、徹底勤勞訓練、勤勞教育、不僅爲圖增進生產、由於勤勞教育之實施、實能昂揚共同意識及奉仕之觀念、

四、身體之鍛鍊

滅私奉公、職域奉公等皆爲增進國民體育向上之根本條件、故不但實施學校教練並獎勵運動競技、藉期確保國民健全之身體及涵養明朗不屈不撓之精神、

五、重視學校之實地指導

注力改善地方行政 總務科長會議昨閉幕

各省總務科長會議之最末日第四日纔前日、自二十七日午前九時起、於國務院講堂擧開、中央側由松木總務廳次長、管地方處長以下關係各部次長、司長等出席、午前午後均以關於地方處關係之諸問題、互行懇談、其後本會議閉幕、又當日懇談之主要者、乃關於開拓團與街村行政之關係、於街村之一般行政與警察行政之關係調整、諸議會廢止後之都市行政宣德達情之問題、地方分權之具體化等問題、

重慶物資益感枯竭
經濟封鎖完全奏效
南支軍報道部長發表談話

【廣州廿七日電】南支軍報道部長談＝日軍今次自海門灣直至汕頭附近之奇襲作戰、已奏功效、順次占領嶺東方面沿岸經濟封鎖各要地、收有輝煌戰果、故今後日軍海軍部隊與航空部隊相互活躍、將於華南方面實施封鎖作戰、近日已漸趨本格化、逐步收得效果、自去夏以來日軍即行遮斷中英國境線、隨後又遮斷安南輸血路、更破壞緬甸公路、近又殲滅香港北江二公路及雷州北海方面一帶、予積極謀圖培植抗戰力之重慶政府以莫大打擊、然敵國仍然策劃繼續抗戰、對外依存等等謀略、狂奔於海門灣方面開設鐵路、而援蔣國家依然努力供給敵軍物資、施以利敵行爲、於今次作戰上、被我軍押收之利敵物資甚夥、當日軍進入紅海灣時、即見英船數艘正卸貨中、日軍目覩此狀、決不容其猖獗、乃斷行提師膺懲、日軍曩者撤退雷州、北海方面之兵力、不料敵軍又敢伺機策動、故日軍軍方將表明決意斷行反復剿滅此種小醜、不再使利敵援蔣物資顯現眼前、此次作戰之目的、將行遮斷敵輸出入口、及覆滅共策源地、增強從來之經濟封鎖作戰、此次戰爭顯著之戰果、即重慶與地方面物質暴騰、較日軍占領地區適成反比例、其經濟之變動昭昭在目、於茲敵國抗戰經濟之展會呼籲重新建設、並企圖依存第三國家汲汲保持抗戰經濟、經日軍峻烈連續之攻擊、已措手不及、迄今財政窮困、抗戰物資枯竭、重慶側之焦燥狼狽、已無可隱蔽、暴露軟弱而不能支持之醜態云、

經濟封鎖要地 悉歸日軍掌中

【廣州廿七日電】南支軍報道部廿六日午後四時發表：

日軍在海門灣及紅海灣沿岸方面之作戰、連日戰捷、所向披靡、今嶺東方面之對蔣經濟封鎖要地、悉歸我軍掌握之中、鹵獲敵軍需品及物資頗多、現在猶陸續發現隱匿品、戰果亦日見擴大、

開始次期作戰
掃蕩上高附近敗軍終了

【江西〇〇廿七日電】廿五日早曉、完全掃蕩上高縣城周圍之敵、達成所期目的、繼準備次期作戰中之小川、長野、佐藤、池田、野村、小野國各部隊、廿六日拂曉、突如向〇〇、〇〇方面、開始行動、一方、於廿二日反轉進擊之川村、原田、濱田、櫻井、荒木諸部隊、隨處殲滅於奉新西南五橋河一帶潰亂之敵、繼之西進、廿五日深更進出在官橋街（上高縣城東北約廿五里）北方十公里之棠浦鎭附近、續行至妙之索敵軌道進擊、隨處捕捉擊滅敗敵、且在陸空軍遠藤、是松、小野、田中各部隊之誘導下、與開始向〇〇方面進擊之小川、長野、大賀諸部隊、保持緊密之連繫、而向〇〇方面伸張鉾鋒、

日空軍猛炸 汕尾東方一帶

【〇〇基地廿七日電】廿四日未明日軍紅海灣奇襲上陸成功、日海軍航空部隊於廿五日亦由〇〇母艦上出動與陸上部隊協力、沿海岸線一帶、冒衝密雲敢行偵察攻擊汕尾東方、寄與陸上部隊之進擊有莫大貢獻、一方有敵軍密輸物資小船數隻欲向隱蔽處逃避、被日航空部隊發見予以痛烈爆擊云、

重慶否認 四銀行撤退說

【上海廿七日電】據重慶路透電稱、重慶政權、對於上海之重慶側四銀行遷移僞地之傳言、發出明確之否認聲明、發表中央、中國、交通、農民四銀行仍繼續於上海營業之旨云

本日出版兩大張

共榮商會
新京興安大路六一八

滿洲代用 金□
樣子送料 要郵票一角二分

豐國 火災保險
本社大阪・新京支店

治七（傷風）
效驗最快
因無弊害作用
故均能得到滿意
感冒解熱特效藥
實効散
定價 二十錢 三十錢 五十錢 一圓 三圓 五圓
藥店均售
本舖 東京神田 明治製藥 師岡天然堂 振替東京一三七二二
NO63

鳴謝
代理賠欵迅速
日本海上保險會社 新京樺太商店保險部 鄭巨川君
啓者敝人在新京尾上町有市房壹所於陽曆二月十二日因房戶不愼發生火災燒毀房屋十數間幸事前在日本海上保有火險八萬圓當時經鄭巨川君報告該會社派員查驗屬實照損失數目賠償國幣壹萬二千參百九拾九圓足見鄭巨川君辦理精詳日本海上保險會社信用昭著領欵之餘特登報端鳴謝
鐵嶺東門裡陳桂圃謹啓

吉林市河南街 寶隆謙藥店 徐宏時啓事
敬啓者茲爲大同報吉林專刊所載吉林義和醫一則語句影射含混致惹起一般患者之懷疑故電詢面詢者每日必有多人爲此聲明如下所謂寶隆謙徐先生者即徐宏時本人自民國十八年開始在吉林市河南街自營寶隆謙漢藥店兼以診療爲業至於今日凡關於內科無論婦人小兒一切險惡纏綿之病均歡迎診療徐宏時現仍在河南街自營寶隆謙藥店照常應診並未遷移徐宏時與徐志先雖同姓徐但是同姓不同宗並非本人亦非同族徐宏時並非徐志先之老人惟徐志先前曾在寶隆謙徐宏時名下學徒在康德七年度一個年間來診療現已如上述地址坐堂希諸位詳細閱報勿再疑問爲禱
吉林市河南街 寶隆謙藥店 徐宏時啓

新京屑物商（新京資源回收組合）關於結成

今依政府之指示、結成組合、以爲株式會社滿洲資源愛護協會之補助機關、故凡本市內有古物商營業者（紙屑、鐵屑、舊纖維、橡皮屑、空瓶、空罐）許可證、即請按組合暫事務所規定之用紙、添記所定事項、提出□荷、

一、報名期間 康德八年四月五日截止、在該期間內不報名者認爲共無加入組合之意圖

報名所

新京日本橋通八二 衆益商事本店內 電（3）一四五六八

新京長通路四一 中田屋新京支店內 電（2）一四八三九

新京東五條通一七 南海洋行內 電（3）一六一四

公告

康德七年二月二十七日土地審定開始左記區域之審決業於康德八年二月十三日權利確定對於該項土地之土地登錄簿、地籍圖、建物登記簿及附屬文件均經移交到署由四月一日起於市公署地政科受理事件特此公告

計開

新京特別市臨時國都建設局都邑計畫地域中地籍整理未了地全部及南滿洲鐵道株式會社所有地一圓

至關於不動產登錄之詳細可向市公署地政科詢問

康德八年三月二十六日

新京特別市公署地政科

在首都軍官民歡送中 于治安大臣出發訪日

于治安部大臣爲視察盟邦皇軍諸般設施、並把握日本軍眞髓、以資整備國軍更爲對日本軍一向之絕大援助表示謝意計、於廿七日午前八時由新京驛乘朝日號首途訪日、同行者有治安部高級顧問藤村大佐、軍事顧問北部中佐以下十名隨員出發時、于參議、澁谷治安部次長及其他滿日軍官民到站歡送者極衆、一行將經由北鮮前經東京、預定廿七日午後九時卅分抵羅津廿八日午後六時由羅津乘輪一路赴日本、卅日午後一時五分在新潟上陸同日午後抵東京、今後滿日國防連繫將愈益堅固云、（照片＝于治安部大臣一行由新京驛出發赴日）

孫世德外語合格

【東京廿七日電】滿洲國留日學生孫世德君已打破考試難關、入東京外國語部貿易科、

高粱米充分配給 市民萬勿聽信謠言

最近市面會有無知者、爲購買高粮米、被奸商壟斷、居奇不售、惹起高粮米荒之謠言、究其原因、純係蔑視國法、弗顧民生之奸商利徒所作祟、致湧起高粱米荒之聲浪、市公署經濟科爲闢謠言惑衆起見、曾迭爲聲明、安定市民勿爲謠言所煽動、會一再頒布要信任當局之字樣、惟無知之市民一時被奸商居奇不售、仍就買不到米、今後市當局除命商店本道義經濟報國、商業道德之信念、而安定社會人心、如有惡徒再從中變本加利、擾惑流言蜚語者、決對處以科罰之罪以期徹底撲滅此無稽之談、市經濟科向各關係者、以及糧谷業者、對高粱米、決取以大量配給、以期用量增加、一般市民自茲可安心過活、決能充其量、盡力配給、所以市民無俱憂慮之念可也、」

嚴查包米麵暴利

因奸商旣蔑視國法、又不顧民生、影響社會實大市警爲安定民生、今後對漲價之包米麵、已着手調查、發現暴利者、決取以嚴重徹底的處罰之、希一般業者有則改之、無則加勉、始終本着商業報國、道義經濟之觀念、務必自肅自戒、以免觸犯刑法、致招罪戾云、

平抑木栫價格 警方招組合長訓誡

最近市內木栫價格飛騰不已、一般劈材商乘機高抬價格、呈現無統制狀態、商工公會方面有鑑於此、會於去年秋季規定協定價格、不意一般劈材商人馬耳東風、陽奉陰違、最近更變本加利、除擅自抬高價格外並暗中混亂等級甚至打破已往從貨之成例一般商人大有氣燄萬丈之勢因而市民怨聲沸騰大有對木材羣起非難之聲首都警察廳經濟保安科、爲安定民生、取締一般違反經濟統制之木材商、特於日昨（廿七）午前十時、招換薪木販賣同業組合長孫學義、中野鶴助到廳、根究現在市內木材之狀況、及研究平抑之對策、加以訓誡、結果決勵行協定價格倘有再違協定價格及居奇暴利者斷乎處以五百元之罰金、茲將協定價格分列如下、

混合大塊（每百斤）二元六角、硬木（每百斤）二元九角、軟木（每百斤）三元、松木（每百斤）二元二角

同時亦希望市民隨時注意、有違反協定價格之木材商、可到警署、警所擧發、

駐我國華大使歸國

駐滿中華廉大使、爲參列於南京擧行之還都一週年紀念式典、特帶同齊秘書官乘廿六日午後六時四十五分發之列車、首途歸國云、（照片＝廉大使由新京驛出發）

華政府還都紀念 大使館擧行慶祝

三月三十日爲中華民國國民政府還都南京初週紀念、此間中華民國大使館定於是日上午十時、在同治街大使館內擧行慶祝典禮、據聞廉大使以値此非常時期、不願稍涉鋪張、於慶祝典禮完成後、略備茶點、欵待來賓、茲錄其儀式如下、（一）全體肅立、（二）唱國歌（三）向國旗及總理遺像致敬、（四）大使致詞、（五）遙向主席致敬、（六）禮成攝影、（七）茶點、

我國贈華丁香花 在南京行移贈式

【南京電】中國國民政府還都之一週年、滿洲國政府於遙遠之北方充滿慶祝熱意、並向中國贈送紫丁香花二百株、藉增兩國親善之關係、廿六日午前十一時交與南京特別市政府由關屋滿洲國代理大使臨席下、由新京特別市長代理佐藤新京市公園科長贈呈蔡南京特別市長目錄、然後即將紫丁香花移植於紫金山麓玄武湖五州公園內紫丁香花與湖水內之蓮花交相競妍、益增風味云

新京商工公會 組訪日視察團

基於日滿共同國防國家體制、兩國有同患難同休戚之秘切關係、因之一般施政、有必須取緊密連絡邁向同一步驟之必要並兼日本、係東西處於領導地位之先進國家、於此非常時下、關於經濟方面之措施、殊堪爲我滿洲國取法借鏡、緣是新京特別市商工公會、爲期對今後關於各種統制品之管理、獲得圓滑效果、以及商業經營方面、與經濟施政上、成無過不及之中正目標、特組成新京特別市經濟視察團一行廿名團員係由市內各大商店有經濟學識之經理人組成、出發日期、預定於四月廿五日東渡、抵日歷訪各主要經濟都市、留日期間、暫定爲廿三日、如無特別事故五月中旬、即可歸來、新京特別市商工公會、現正於銓衡視察人選中云

新京社會事業聯合會 改組後機構强化役員決定

既報之因基於社會事情之推進、爲期徹底普及社會事業之發展、新京特別市社會事業聯合會、將改名爲、新京特別市社會事業協會、其內部組織機構除强化一部外共體照從前聯合會之形廓無大變更、至於其會內役員之組成、待既報廿八日之協議會舉開後、大致即可照左開情形決定實行、

一、顧問馮涵清氏以下六名
二、會長 金名世
三、副會長王純古
四、常務理事岸水喜三郎以下六名
五、監事平井織三助以下一名
六、評議員寺中楠治以下十七名
七、囑託永井守一以下二名、主事秦名化

社會事業懇談會

市公署行政科及新社會事業協會、定於今日（廿八日）午後一時於市公署第二會議室、招集全市各社會事業團體以及社會事業篤志家及紳、商、學開社會事業懇談會、關於七年度收支總數以及同情金募集的情況、再關於去年度社會事業協會活動工作之實績、向一般關係者報告並對本年度今後社會事業運營計畫、與關係者交換意見、擧行懇談、以期社會事業向上發展云、

陽春降大雪 國都深積至十七糎 農民喜瑞雪兆豐年

道路愛護團員出動除雪（鐵泉縣）

業已春回律轉之滿洲、廿五日夜、突襲來狂風暴雪、廿六日連降一日、國都之積雪量、至廿六日午後七時、達十七糎、各地之交通均爲之阻害、當於午後一時五十分之望號快車、遲誤四十五分、開往哈爾濱之亞細亞、亦遲卅二分、大連十分、又地方列車、亦皆遲誤、故其豫定、皆惹起異變、因此次降量極大、本年春耕土質必鬆、下種後小苗生長當旺盛、農民感喜瑞雪兆豐年、

列車三重衝突 在大阪市西郊 死三重傷廿四

【大阪廿七日電】廿六日午後九時四十五分自大阪開赴姬路之六輛連結七一一號旅客列車、通過東海道線淀川鐵橋後、正於塚本驛西方約三哩（距大阪約三哩）之西淀川區加島町附近之複線西行之際突與自米原開之驀進之四三輛連結之二八三貨物車側面衝突、旅客列車之機關車及客車三輛、當於墜於堤防下、後續客車正塞於上下線之際、於內側線驀行之自神戶開往京都之三一二一號之二輛連結之省線電車、當即衝於顚覆列車之上、亦顚覆一輛旅客車機關手一名及乘客三名死亡、乘客廿四名重傷、輕傷者多數、發事時當時、大鐵局及大阪運輸事務所係員、森田大和田署長以下全署員在特別隊、及福島、川口會根崎各署員、附近警防團、青年團員等、齊行出動、竭力救助、按現狀似於貨物線與複線之三叉線因貨物列車之遲刻故方擧事云、

判明死傷九三名

【大阪廿七日電】於東海道線塚本驛西方因列車衝突而遭難者、死者三名、重傷廿四名、輕傷六十六名云（大阪府警察部午前九時現在）

慘事發生原因 爲轉轍器錯悞所致

【大阪廿七日電】列車三衝突事件發生後、大阪鐵道局之園田運轉部長、土居列車課長、三木大阪運轉事務所長等、急赴現場、督促急速回恢舊狀、衝突之原因、現正調查中、然按豫定當二八三貨物列車自北方貨物線轉入外線後七一一旅客列車、方才同樣轉入、今該旅客車因早行轉入、因轉轍器正搬與七一一列車、同時驀進而來之二八三貨車、遂開上中間安全線而顚覆其後因七一一列車寒於內外線、三、二〇一列車亦驀進而來、故方擧事云、

貫澈統制房租 調查本年建築住宅 公定租價使房主不得暴利

市公署厚生科、爲謀市民之福利、安定一般生活起見、前會規定臨時住宅房租統制法、業已實施多日、但所被調查統制者、乃係康德七年度以所建築之住宅、是故該科爲期房租統制全面實施計、決定對於本年度所建築之住宅現已着手調查、限定本月卅一日以前、凡所新建築之住宅、從速向厚生科呈報、以備規定公定房租價格、而求房租統制一圓化云、

房租公定價 台帳存警署

國都之公定房租昨年度約二千五百件一萬五千七百戶、查定竣事、即行實施、茲者市厚生科、擬在四月中旬公定未公定之一千三百件五千戶、乃急速進行查定、唯對於已公定之住宅、爲期徹底實行公定房租計、該科乃在製作房租台帳副本中、近已製就、此副本近由首警當局備存管下各警察署、以供市民之閱覽云、

灌輸隣組意義 將向學生講解

隣組運動展開以來、一般家庭明瞭斯旨者、固大有人在、但一般婦儒尚有多數對於隣組之結團運動、尚未能徹底、因此關係者咸望執掌教育者、於可能範圍內、對一般學童、於課外講解隣組運動方針、以求一般學童徹底明瞭隣組之組織、以便歸家後、轉向父母兄弟等、再爲講說隣組之利益、如此可收事半工倍之效、而一般市民無知者亦可了然於胸懷、故此對於市教育科此種計畫實施、各方頗爲期待云

市內偷兒活躍 官民應極力防範

近日來京市的竊盜事件的發生、實在有驚人的數目此種竊賊似乎有相當知識竊盜的時間與方法、大半數以家人外出乘機行竊因此即可安然竊得貴重物品、且又不易被人發現、但在此隣組結成的現在、高倡警民協力防盜的聲中發生此種事故、一般市民似未能徹底勵行警民防犯及隣組活用的功能、日來市內又發數起竊盜案、茲將被害較重者數起經過情形誌下、希望一般市民猛醒、徹底勵行警民協力防犯及隣組防盜功能、以期此種不幸事件絕滅、

一女僕家被竊

京花料理店的下女、鴻一淸子三十歲、家住梅枝町一丁目十四番、二十五日下午五時三十分將門鎖閉外出、到下午十時三十分回家、發現門鎖破壞知被歹人侵入、急進屋查視發現哥倫比亞電機蓄音機一架價値五百元丢失隨報告警所請求查找云、

滿炭社員被竊

湯村兒次郎、十七歲、是滿炭社員、獨身一人住在南新京平泉路炭礦寮三五四號室內、二十五日下午七時外出、約三十分許歸來、發現室內衣物手表及現金十九元丢失、共計損失約五百元、情急之下各處查找無蹤當即報告警所云、

理事長宅被竊

滿洲工業開發株式會社理事長竹內德寅氏、家住市內錦町三丁目、昨天上午六時五十分至下午九時竹內氏家人不在中被賊人侵入二層樓上、竊去鑽石戒指一只價格一千元、法蘭西製表一只價格一百五十元、當時各處尋找無着即報告警署查找云

包工王某被竊

包工的王枝三、三十歲奉天省瀋陽縣人、家住在市內長春大街一〇七號、昨天上午七時發現丢失針物一束、價値一百二十元查找無着即報告警所云、

偷兒竊去轅馬

東四馬路二十七號四番住戶孫紹興、三十一歲、二十六日上午一時三十分許、起床喂馬之際、發現拴在院內轅馬一匹價値三百餘元丢失當急各處尋找無着、遂報告警所云、

西村店員被竊

永樂町二丁目一番地、西村洋行店員阿部喜五郎昨日上午十一時三十分許往南廣場興業銀行窗口滙兌之際、不愼掏摸賊光顧將阿部所帶現金二千二百八十六元、儲金簿一冊及小切手一本一齊竊去、嗣阿部發覺、掏摸賊早已潛逃無蹤、情急之下急跑到警所報告、請求查找失物倂緝拿可惡的掏摸賊云、

美術院新生 起程赴日本

滯京二日之新京美術院東京分院第一期入所生十四名、身着國防色服、英姿凜凜双頰滿溢明日之希望、已於廿七日午前九時半、由和泉主事引率之下自新京首途赴日、途中見學朝鮮、大阪、名古屋、箱根等地、四月三日午後一時四十二分抵東京、首行遙拜宮城、繼入大森分院、由院長川端龍子畫伯以下列席、擧行入院式、研究五年後赴國、則爲新京美術院之中堅、立於指導地位云、（照片＝出發赴日之美術院學生）

滿洲紙類統制 組合已成立

我國建國以來、文化方面、勢如一日千里、隨之紙類消費、亦不在少數、但是我國使用的紙類、多半依賴由日輸入、但自中國事變以來、因爲使用量之增加、國內多覺不足之感、政府鑑於紙類對於文化上有莫大關係使紙類製造及販賣者、組織統制組合、以便配給之圓滑、公定價格、蒐貨之完全、聞該組合、於上月廿五日經濟部大臣許可即成立、自本月廿日實施業務、一般期待該組合將來對於紙類販賣上、必有貢獻云、

斷禁工作積極邁進 破獲多名不正癮者 均送入康生院予以救療

四道街署

四道街警察署衛生係、爲禁烟政策之徹底實施、近日來由陳主任督促管下各派出所一齊實施細密搜查、至昨二十六日發表破獲不正吸食鴉片及扎嗎啡者六名、業已先後送入市康生院、茲記其姓氏於左、

一、溫陳氏三十二歲鴉片
一、湯桂宣三十五歲嗎啡
一、湯桂珍二十八歲嗎啡
一、才有三十四歲嗎啡
一、韓憲民五十二歲鴉片（潤芝代書事務所經理）
一、張仰青五十一歲鴉片（翠英客棧經理）
一、常李氏五十四歲鴉片

製造私煙販賣 被檢賭者抓獲

李秉須（五十一歲）河北省寧河縣人、現住在本市富士町四丁目二十六番地、彼爲期圖發財、而密賣鴉片嗎啡、于本月二十三日、正在家中製造中、事機湊巧正値巡夜警查們約三名、爲檢擧賭博、見此處有燈亮、時爲午前二時許、覺得奇怪、入內一看、知爲非法、乃嚴密加以搜查、屋中有麻藥用注射器一個、製造鍋一個、製造液若干、密賣用紙若干張、生鴉片若干、當即帶署懲辦云、

捕獲麻藥犯二名

趙正惠是浙江省寧波府人氏、今年四十九歲、現在住在三笠町四丁目十八番地、開掛麵製造廠、其妻趙葉氏（四十一歲）、幷且原來即染有嗎啡癮、時常也作密賣、于本月二十三日午後八時頃、有一個叫做高世文者、（二十六歲、成衣匠）、以一圓錢到趙葉家去買些嗎啡、于次日（廿四日）午前十時頃、因爲擧動鬼祟、被傭主金景九氏看出、乃報告大和通警察官吏派出所當即由房永新警長等前往搜查、得到注射器一個嗎啡一包、詢問之下、供出係由趙葉氏買的遂又往趙某家搜查、也得到一切證據、乃送署查辦、經詳密審詢後、知趙葉氏與高某均中毒甚深、故將該二犯送入康生院、予以救療以期更生至于趙正惠、實在無辜、僅詳爲說諭後、即放釋云、

化粧用品香皂 每塊一角七分

四月一日起實施

國民衛生上日不可缺之化裝用香皂、由四月一日起即將實施公定價格、基於公定價格凡爲化裝香皂即一律售賣一角七分共施用範圍、若由日本輸入之花玉牛乳等香皂自勿庸論、即奉天共同油脂會社所製之櫻花香皂亦須按該價出售據測現出貨市場之輸入品、約爲五萬打、故今後國民對該項需用、可以安心矣云、

酒は 特撰 樂天

無毒血液是 可保證健康與長壽
勿惑於彼此 須先謀全身之排毒與順血 以求人生之幸福來臨
支持我們的生命最重要者血液因壞血混濁即有惡影響波及全身發生種種惡性病、就中壞血上至頭部精神即呈現異狀腦血管破裂引起腦溢血等、無論如何也是難免短命、故凡有壞血者切勿不在意須施以適當的治理以防人生之不幸於未然也可、
▽常患頭沈無力之人
▽苦於耳鳴肩板之人
▽手足麻木夜不成寐者
若欲長壽須對血液注意
右所謂壞血由父母遺傳毒、由外部之感染毒煙酒之毒最初於日常生活中受有體內毒如此即有壞血血液混濁防害血行惹起頭之病血之病如將其放置不治必陷於將重症難患、故於未發現不幸前對右之症狀時期壞血除掉最爲緊要者也那麼如何可以取出壞血呢本研究所爲欲達成此項目的會將古方醫學之治病原理再加檢討且加入最新醫藥學之長而完成壞血療法其効果夙昔即得到定評矣
夜間得以安眠 頭也輕鬆 耳鳴亦見減退
鹿兒島縣日置郡 高江榮之助
我不悉何故由夏季即頭沈、耳鳴夜間不得安眠曾經種種治療無論如何亦未得到効果甚是苦惱、偶於新聞紙上見到福祿齊錠之廣告病狀深似即急速購服福祿齊錠共後連續服用無何頭即輕鬆、耳鳴亦漸減退夜間又得安眠喜而繼續服用福祿齊錠
免費奉送
本療法之詳細只用明信片向下記申報無論誰都可免費奉送『壞血療法書』一讀
東京都京橋區京橋一ノ八 古畑研究所
排毒と順血に フルチ錠
全國有名藥店均有代售
162U13

淋病空前靈藥之新發現！
强利比兒
主治 急性淋病 慢性淋病 副睪丸炎 攝護腺炎 膀胱炎 女子淋病
發行處 竹村製藥廠 大阪市東區南久太郎町

大宗 轆硬木瓶栓
批發・零售 價格低廉
電（二）二五六一番
新京長春大街美爾多化學社

藝村攝影社 開幕
附設 快相 出片 迅速
五馬路呼出電話（二）五〇六九

新式簿記招函授生
有技能即不患無職業欲學現在社會急於需要之技能又因維持現職而不能離身者惟有投入本會函授部學得新式簿記爲最好良機因爲通信教授不拘時間不曠正業更無須親身來會備有詳章函索時請附郵票四分寄交新京中央郵政局私書函箱第八四號本會收即寄（通信時務將回信地址詳細寫明）
駐京大連銀行簿記講習會函授部啓

眼病 主治
普明醫室治療眼病
奉天市大西關大十字街口路北便是
藥品調製

地方通訊

省署亘二日間招開 市縣旗長會議 刷新地方行政作適切檢討

【哈爾濱】中央招開省長省次長會議後、關於市縣旗政之刷新、均有詳細之指示、以便事務之進行、濱江省公署、特定於今明（二十八、九）兩日間、招開本年度第一回管下市縣旗長、副市縣長、旗參事官、協和會縣事務長、省合作社理事長會議、中央側總務廳、協和會中央本部、興農合作社中央會各代表、省長、次長、協和會副本部長、合作社理事長、各廳長、參事官、各科長、市長、縣長、旗長、協和會事務長、各關係機關代表均行出席參加、會場已擬定於工業大學講堂、第一日爲省長、次長、協和會副本部長、合作社聯合會長等訓示、第二日爲指示事項、懇談云

調查路樹 加以補植

【哈爾濱】市公署爲使國際大都市之綠化美觀、對於各街路之路樹被害之情況、加以調查、以便在植樹節之期中、開始新植、其調查被害者之補植、及新植之數量、擬定如次、

一、新植路樹、國課街宣化街七九十株、補栽一百四十一株
二、大直街、新栽七百六十一株、被害補栽百十九株
三、其他街路、新栽四百十四株、被害補栽二十二株計爲二千二百七十一株云

副縣長赴鮮視察

【撫順】撫順縣副縣長和氣幹雄氏、於月之廿日起約二星期之預定、對造林關係之職員採用、及朝鮮更生五年計劃而向該地視察云

說明各種施行規則 招開稅務關係者會議

【哈爾濱】省當局使管下之稅收增加、特於二十四、五兩日間、召開稅務關係者各股長會議、並均各種施行、稅規說本共指示及切設各項討論如下

△指示事項▽
一、關于諸報告書類提出期限嚴守之件、
一、關於街村稅務事務特別指導講習會開催之件
一、關於因事業所得稅之創設營業稅及自由職業稅之廢止而伴隨之地方稅關係法令改正市縣旗稅條例改正之件
一、關于公文添附日文之件
一、關于徵納及誤納返還之件
一、關于費用大車賦課率統一之件

△協議事項▽
一、關於財務能率之增進方策之件
一、關於滯納整理之徹底方法之件
一、關于牲畜稅之脫稅事項注意取締之件
一、關于囑託征收之件

謀所得稅適正化 申報後再行調查

【黑山】稅捐局茲以本年度實施之事業所得稅、力求促進商民申報之正確、以期稅收圓滿並納稅者負擔合理化、故對一般營業者之申報後再派員調查、根據上年中營業收益、而作納稅之標準、務使達成徹底適正云

蛟河成立 十業組合

【蛟河】正在向重大使命途上邁進之蛟河縣、雖居於京圖縣中途、亘吉林市二百餘滿里之一個縣市、亦足堪爲吉林省管下之二等縣、以木業爲最興隆、故市面商號林立不下四百餘家、飲食店、旅店、二業亦爲最多、（飲食店七十家、旅店七十餘家）但在此物品統制節約之下、故人民日常生活、時常發生困窘之狀、故蛟縣各當局爲充分研究安定民生、以及各商號得以充實物資之圓滑起見、警察署長車訓、及保安系劉警尉二氏於日前招集蛟縣各業組合長以及主事等、在警署會、計飲食店組合、車業、旅店、料理、理髮、湯屋（澡堂）古物商、流行寫眞（照快像）、縫刃、豆腐等十業、辦公處於蛟河縣久昌胡同、刻下該聯合組合辦公處、正在修繕中、將於下月（四月）初旬即開催成立十業聯合組合大會、正事開始辦公、實可謂我蛟河縣人民之福音云

〃綠化運動〃預定擴大宣傳 開講演會演映電影

【哈爾濱】市公署爲喚起國際大都市六十六萬市民愛樹之思想普及及全國綠化之實踐定於四月二十日植樹節之期、擴大宣傳市民愛樹之精神、於日前由市署主催、及各機關團體開會討論、屆時除映演電影、及講演各會外、並在市內及市郊附近之場所、行植樹工作云

適齡壯丁令速申報 不明瞭可向街公所訊問

【黑山】關於康德八年度適齡壯丁之申報、黑山街已開始多日、於日前通令各飲食店、料理店、澡塘業、理髮業、馬車夫、以及各商號從業人等、實施體格檢查云、故日下倘未申報者應從速前往申報、以免延悞受處、如適齡者家長有不明瞭之地、還可赴協和會街公所訊問、該處必懇切指示云

省派員赴各縣舉行 道路愛護團旗授與式

【哈爾濱】濱江省建設廳、對於管下各道路愛護團之團旗、尙有多數未能授與者、特定由三班分赴各地區、舉行授與式、以使村民對於道路愛護之思想普及、茲將擬定各班之人員地區誌次、

△第一班、周管理科長赴巴彥、蘭西、賓縣、双城
△第二班、許事務官赴安達、青岡、肇東、肇洲、郭後旗
△第三班、栗林屬官赴延壽、珠河、阿城、五常等地區

民講所制定 新生應守規則

【承德】縣民衆教育館籌設之民衆講習所、自開始招生以來、報名者頗爲踴躍、已於十五日行開所式、近該講習所勞所長、鑒及所招新生均係失學之男女街民、次受講其知識程度道德觀念、自與受過教育者不同、並以去歲時有携書退學之情形、爲預防此種無恒及無公德之行爲、就勢考察新生之家庭實況起見、一方由所長教員分別訪問各新生之家屬、一方規定注意規則十七條、以使所生有所遵循、其注意規則如次、一、須保守所誓及個人廉潔品行、一、入所時須先塡具保證書、一、無故退所或受命退所時追繳所費之一部、一、曠課或請假逾全期三分之一時即令退所、一、受業時務須遵從教師之指導、一、如將公物損壞時須照價賠償、一、在所時不許喧嘩及亂塗牆壁及桌櫈黑板等、一、在教室不許吸紙烟及食物等事、一、每日來所除指定教室外不准亂入其他地點、一、每日務須於上課前到所、一、遇有事故時須向教師聲明不准私自退席、一、不許攜帶所外之人來所、一、不許携帶與本所無關係之書籍及貴重物品、一、嚴禁穿戴奇裝異服、一、本規則如有未盡之處隨時通知列入、一本規則自開所日施行

健康檢查 飯館澡塘等業

【蛟河】蛟河警察署、刻下因時値陽春三月之際、正是冰雪溶化之時、亦更是各種傳染病產生之始、故該署爲防市民身體健康、同時更爲喚醒居民全體預防病菌蔓延起見、故

嚴催村民 糧穀登市

【奉天】瀋陽公署、查大豆出售、經客歲冬初曾至各村督促、但上市之情形、依據各交易場之報告、考查出售數量、仍未達成預想、實爲遺憾、乃於本月廿六日午前十時、由縣長產業科長、及各村長出席下、於縣會議室開催大豆督促會議、結果決定由四月一日起、全縣再行催促、今後除農民用種籽、及大醬用外、對農民所存之大豆完全送交易場售賣、否則依糧穀統制法强制命令出賣、令各村長督促村民火速照辦云

爲使菸草增產 對各技術員加以指示

【黑山】爲達成菸草增植強化、縣產業當局于日前特招集各技術員、到縣詳加指示一切、以期促進努力指導工作、而謀菸草實現增產目的云

人事異動 營口市警務處

【營口】營口市警務處業將人事異動於日前發令、計榮轉及轉入氏名誌左、

市警務處股長 警佐 小野喜市
轉双遼縣双山警察署長
特務科警尉 吉井正晃
轉龍江省警務廳勤務
警尉補 白根健次郎
轉奉天市警察局勤務
特務科警佐 李懿德
轉奉天省警務廳勤務
衛生科長警佐 崔永秀
轉奉天省警務廳勤務
督察教育股警尉
轉清原縣警務科勤務 胡榮祥
特務科警尉 徐景信
轉鞍山警務處勤務
衛生科警尉 東嶽鎭
轉奉天市警察局勤務
司法科警尉補 蒼鳳池
轉法庫縣警務科勤務
特務科警尉補 李長安
轉新民縣警務科勤務
〃 夏壇錄
轉海龍縣警務科勤務
同 達桐榮
轉鐵嶺市警務處勤務
同 周鳳元
轉鐵嶺縣警務科勤務
同 王立和
轉清原縣警務科勤務
司法科警長 聶雲生
轉本溪縣警務科勤務
同 秦子珍
轉西安縣警務科勤務
同 賀齊泰
轉東豐縣警務科勤務
警尉補 林基斗
轉興京縣警務科勤務
同 高山盛吉
轉開原縣警務科勤務
奉天市務察局 警佐 馮繼翰
擢升營口衛生科長
警尉王洗華（復縣警務科）
擢升營口市警務處勤務
警尉甯漢民（開原縣警務科）
警尉補 王新起
同 石財齡
同 李永宮

協和會省本部 轉出者壯行會

【奉天】此以政府與協和會人事交流、奉天省本部轉出者、大塚等數名、赴任在卽於廿五日午後三時於興亞會館、由省本部主催擧行壯行會云

躍進東滿近況（五）

・東滿工業化與資本・

第七關於需要之資金、資材、技術之導入籌備應自側面加以檢討

於決定以國家乃至廣義集團爲單位之今日凡有之經濟現象、逐次向高度計畫經濟變轉之歷史的推進階段之現在、以過去之私的利潤追求爲基礎在自由資本主義機構下之個人乃至一資本團體之强力資本放出、不足爲決定一工業地帶樹立之最大條件者、無庸贅言、此者自必須依據適地適業之原則、國防國家之滿洲國經濟計畫之方向、有如於經濟建設要綱之第一、第二兩項、

一、以國民全體利益爲基礎、利源之開拓、實業振興之利益、除一部有階級壟斷之弊外、其他使萬民共榮

二、爲謀有效開發國內存在之凡有資源、致經濟各部門之綜合的發達計重要經濟部門方面加以國家的統制、研究合理化方策

由此宣言、以國內民生之共存共榮爲目的、在於確立以全體性統制主義爲指導原理之進步革新的經濟體制、如是依特殊會社之運營、國家充爲唯一最大之資本家、以促進各般之經濟開發、然資本放出自依國家之至上命令而限定之、

一方資金、資材、技術具有全面的對日依存關係之滿洲國、依現階段之內外客觀情勢觀之、其物動資金計畫、顯著遭受制約確有必須轉向極端重點主義方向之現狀

如此可謂爲半封建的資金的荒野之東滿地方、因有冬季凍結期間、較爲久長、寒度强烈、濕地帶夥多之點、如諸工業施設之整備建設、益成爲問題、是如思之、則東滿之急速化爲一大工業地帶、於此已遭逢一大難關、然其東北方北緯五三度、極東森聯、會屬人烟稀少之西比利亞之一大曠野猶有建設可驚異之一大軍需工業都市之事實、此者又何足憂之、旺盛之東滿人士建設意慾、因痛感特殊的使命故當能克服難關、如是依據軍事的特殊事情、國家至上命令、當能督促向此地優先的出動資金、資材、再近來頻傳稍已圖謀哈爾濱、富縣等一連之松花江流域背後地之民族土著資本乃至地場遊休資本或北鮮財閥資本等之積極的動員、故此等會可轉向當面輕工業部門方面

・東滿重工業先驅之輕工業・

兹再觀東滿之現在乃至將來之輕工業部分、其資源最豐富者、當爲纖維工業

於非常時下之我國、雖爲最重要之資源、然比較上離却世人注意焦點者、當爲森林資源、木材之用途、限於建築土木等單純之建設資材或薪炭用材方面、乃昔日之事、當要請必須進行高度國防國家建設之現今、不僅紙、人絹人絹纖維、即酒精、透明紙、火藥原料、澱粉代用及革木材纖維加工品、亦相繼登場者、當爲人人所知者也

加之如思及最近代用汽油薪炭之重要性、逐次增大之事、則森林資源、當可與鐵、石炭相並、稱爲戰時經濟下之三大資源、東滿之森林資源、占東滿總面積之約百分之三六、千古未加斧鉞之鬱蒼原始森林、遠及圖們江流域、牡丹江流域、濱綏沿線、三姓地方等、其森林面積達約七〇、七五二平方公里（林野局調查）爲滿洲林業之寶庫

現在計有王子系之日滿纖維（所在地敦化）鐘紡大川系之東滿纖維（開山屯）、川西系東洋纖維（石峴）、寺田及三菱系之滿洲纖維（樺林）之四會社、經政府進行資材及生產之統制、故接受配給必要量原木、於一定之生產限制下、然依國策的要請今後電力、水力、運輸等品等之諸條件、如向有利方面展開、東滿纖維工業之將來、實堪期待、

其他如依利用松花江、牡丹江、鏡泊湖、黑龍江興凱湖等之水產資源之罐頭工業、將豐穰農產資源加功之油房、製粉、釀造業、依畜產資源增產之肉皮革、毛織物業、以石灰岩爲主之窯業、開拓民農具之改良、修理工場、或依甜菜栽培之製糖工業等亦以準物動品之東滿自給自足爲目標、此等輕工業部門、充爲東滿重工業化之先驅、漸呈活潑狀態、此等生必品之自給自足、因爲是以滿足東滿軍事的政治的特殊的要請之要務故也、

（結尾）＝・東滿經濟集團建設之特殊性與必然性・

以上所述、自種種方面將東滿之工業地帶樹立諸條件、加以檢討、然屢述之東部滿洲之工業化、雖具有極自然之適地適業的條件、何故發展遲緩、蓋因地理的不利、政治文化之未滲透、半封建的特殊社會性、交通之不便等種種遠因近果所致、特如

一、治安之不良
一、資源開發之遲緩
一、內外之客觀的情勢

等、蓋爲直接之重要原因、然此等之惡條件、隨滿洲國產業五年計畫之進展目今已逐次剷除、其他如自連結北鮮三港吞吐路線之一大經濟圈建設之見地論之亦可想及與以鏡泊湖之利水及工業地樹立爲樞軸、以銅亞鉛、鉛、金銀之天寶山爲中心間島省集團之關聯性、此者非僅爲記者之理想論、確爲牡丹江市現地之論調

詳思國家有事之際、敵機空爆乃至第五部隊大規模之謀略狀況、國家重要生產機能之各種重工業集中於一集團、確爲不利、此者係根據企業分散論乃至國內集團別生產工業論如是觀之原則的企業換算論、雖暫置之、然東部滿洲之工業地樹立、自邊境地域獨立論論之、則極具安當性、東部滿洲之經濟力、如依其特殊使命、完全完成兵站基地責務時、則擁護第二線北站基地之我國南滿樞要經濟集團之北邊干城、當有保護全東亞之責、同時更應認識東北滿經濟重要性矣、（完）

裝設電燈

【黑山】滿洲電業會社、前爲促進電燈之普及計、曾于去市度由黑山營業所動員、廣向商民戶勸誘、得民衆之樂用、當時申報者大居多數、現經運到材料、故連日黑山營業所派工開始安裝云

配給面粉

【蓋平】面粉自歸統制以來、按月配給、頗爲圓滑、本月份又屆配給之期、專賣局已通知各區每人一斤每斤二角二分、各民戶均持配給簿至各小賣處照數領買云

定豚肉價

【海城】縣產業科當局、因見於各地需要豚肉者日日激增、以致來源缺乏、豚價騰暴、非但斯業居多倒閉、且縣民食肉困難、爲期縣增產改良計、曾經成立家畜統制組合、以期運營之圓滑、及需要之調整、對豚生體價格、刻已決定、每斤國幣四角五分、已通飭各街村、轉知農民遵照云

防家畜病

【蓋平】每屆春秋寒暖變遷之際、家畜如騾馬等最易發生各種雜疫、當局頗爲關心、今爲預防杜絕起見、蓋平街定於本月三十日在西關家畜市場實施疫痘預防注射、現已調查完了、屆時由各區長率領前往、律施行云

瀋陽縣交易場 對農民配棉布

【奉天】瀋陽興農合作社爲對全縣之農民配給棉布乃於本月廿七日起、在沙子溝交易場開始、配給凡農民持通賬及手戳均可領布每戶大布一疋云

華北消息

爲謀公共安寧 招集官警訓話 指示注意點共三項

【芝罘】警察署長施永紳氏、爲使所屬努力職守、義勇奉公起見、特於昨日十二日上午十時、召集署內、及各分署官警、假丹桂戲園施行講話、大意約有三點、一、警察均有相當連絡、彼此互助互敬、努力奉公、二、對於流言蜚語、務須嚴勵取締、考究發生之來源、三警察官吏、對於治安、必須嚴重注意、對於戶口調查及臨檢、務要以少數警察、而能謀到二十萬市民之公共安寧、始爲完成職務、此外對員警執行各種職務、亦均有詳細指示、至十一時、始講畢而散云

日語學藝會 期前籌備

【通縣】縣署奉到燕京道公署訓令、關于中小學日本語學藝會、實施辦法、定於四月一日、在通縣舉行、所有各校參加項目、限于三月十日呈送等因、惟以時間倉卒、當經派教育委員董有爲等、分赴城關各級學校、會同各該校定奪項目、由教育科分別列表、並派教育委員李萬林還行呈送、並向道署面爲請示一切以利學行云

托兒事業進展 收容兒童超過定額

【芝罘】托兒所、自經新民會成立以來、迄今不過旬餘、招收之貧苦男女幼童、竟達七十餘名之多、已超過原定數額、所內聘任之女保姆、約有六七名均系教養兒童、富有相當經驗者、其重要主旨、認清所有之男女兒童之個性、循循引誘、導其走入正當之途、該會前對該所舉行結成典禮時、一般參加之慈善人士、捐助之業俱等費、爲數甚鉅、復以所內房舍、甚爲狹窄、茲爲擴展計、特將會內北平房十大間、及空院一處、闢爲所址、聞現已動工修理、以俟修葺完竣、即可遷入辦公云

商店廣告 不得任意張貼

【唐山】市公署以本市各商店工場、爲求營業發展每藉廣告爲宣傳工具、印製競新標奇立異、以廣招徠、但在市內牆壁電桿等處、任意張貼、毫無顧忌殊於市容觀瞻、大有妨礙、本署前會加以取締、並於通衢設置公告牌、專供張貼各項廣告之用、日久玩生、各商店狃於舊習、仍

義勇奉公者 予以進級獎勵

【芝罘】警察署施署長、爲警長張昭彬、警士張子和、義勇奉公、獲得鎗彈擬予優獎、以資鼓勵、前呈市署提出市政會議討論於上年七月四日、頒行警察官吏獎懲條例第一欵、載有剿匪共繳得重要武器等得予進級、又同條例第七欵、因公受傷幸未致殘者、得予進級、茲查警長、張昭彬、奮勇獲槍、及警士王子和、因公受傷各節、似與上開各欵規定相合、聞已議定獎敍云

教育科派員 調查學校狀況

【通縣】本縣治安確定、各級學校均已開學、所有各校職教員、及學生數目、急待統計、特由教育科、製定表式、分派教育委員袁栢年等、詳細調查、務於三月內調查完竣、以備統計云

市郊圍壕竣工 市長設宴慰勞

【徐州】茲爲確保本市治安、特在市郊挖掘圍壕、第二期工程、業已完竣、徐州市長張雲生氏、及該署顧問五十嵐氏、以全部壕工之完成、實有賴全體二十八鄉鎭長之努力、茲爲慰勞起見、特於日前假美仁巷市區公所、召集各鄉鎭長聚餐、并印就獎狀多份、發給各鄉鎭長、以示鼓勵、而資表彰云

生活困苦變賣塋地 郭姓看守出頭阻攔 二人互毆結果事主斃命

【北京】右安門內三教寺迤東四平園二十六號住戶程海庭、年四十三歲、素無正業、近因迫於生活困難、便將城外六舖炕之塋地三十餘畝變賣、得資擬暫經商維持生活、乃於立為讓渡字據時、有看墳地人郭榮全出頭攔阻、意在居間作梗、藉以訛索、程某並不介意、近已將出賣手續辦妥、錢已定期交清郭某一味破壞其事、事爲程某所知、於十六日上午九時許、找向郭某質問、詎竟互相衝突、程被郭以鐵鍬砍傷頭部、血流如注痛極暈倒於地、當經人警見急爲報警、經警士馳往郭捕獲細綁、距甫將程送醫院救治、乃竟因傷重身死、除將兇犯郭榮全解區聽候訊辦外、並已據情轉咨地方法院、請派員檢驗云

菴主因撻房戶 互相鬥毆成傷

【北京】王廣福斜街玉吉巷、主持宗然、年四十歲、山東人、以廟內空房出租得資維持生活、院內有住戶劉玉池（年三十五歲）妻王氏（年三十一歲）、開設成衣舖生理、宗然於十六日晨九時、因令劉某搬家與劉王氏言語失和、發生衝突、竟將王氏、面鼻打傷、經該管警察將一干人等、帶往外二區分局訊辦云

自衞團長 補報履歷

【厚和】厚和市公署、以所屬各該鄉保甲自衞團、業經改編就緒、至於各該團長之履歷、及推薦保證書、尙付闕如、特通令各該團長、應於令到之日內每人送呈二份並最近一寸半身免冠像片兩張送署、以備核發身份証明書云

預防疫病 舉辦掃除週間

【徐州】本市去冬無雪、今春又鮮雨水、氣候乾燥、已有時疫預兆、一旦不愼、最易發生疫癘、爲未雨綢繆計、本市警察局、爲事預防、規定清潔掃除週間、由本月二十五日起、至月末止、關於週間行事細目、參照二十九年歲末清潔週運動要領實行之、開現已訓令各分局長、嚴督所屬切實施行云

恐天花流行 舉行大種痘

【山海關】本邑縣防疫委員會、以時値春季、萬物萌動之期、避免天花流行起見、故經該會派委員聯絡友邦各機關、決定於最近期間、實施强化種痘、首由各機關職員、及住在市民施行、次即於車站前設立檢查所、爲便旅客安全、亦同一用强制施種云

救災委員會議 提欵辦理賑務

【北京】華北救災委員會爲救濟各地災民起見、曾經該會常會議決、先由以救濟基金購入之澳粉內、酌提二萬五千袋、在津按市價出售、其所得價欵、分配華北各省市、及蘇北災區辦賑、頃悉該項麵粉現已售賣竣事、得價四十萬元、其分配數目、爲河北三萬元、山東九萬元、山西六萬元、河南七萬元、青島六萬元、天津三萬元、北京三萬元、蘇北三萬元救災委員會、業於日前電令華北各省市當局、依照應分數目、派員來會領取以便散放云

新京影戲院案內

國都
今日兩大貢獻
國產有聲對白新片
王屬官
日出
大同劇團 登台表演
下期公演
明星公司有聲對白歌唱巨片
銀星幸運
主演 胡蝶
新片
華成公司有聲對白古裝新片
四月三日准演
珍珠塔
主演 李紅
國都

大安
今日公演 演兩天
華新公司出品全部有聲對白愛情巨片
金銀世界
主演 顧蘭君 劉瓊 王獻齋
同時加演 啓民映畫
下期公演
百萬
全京首演 法國出品 對白有聲 偵探巨片
大安

國泰
今日突演
德國映畫公司珍貴出品有聲冒險激鬬武俠巨片
貓橋
廿七日起 連演四天
打的落花流水、殺的血流成河
下期公演
華新公司出品有聲對白滑稽笑片
王先生作壽
主演 湯傑
新片預告
華成出品有聲對白古裝巨片
珍珠塔
主演 李紅 顧也魯
國泰

光明
KMTMEATRE
今日獨演新片
華成公司偉大出品完全對白有聲歌唱古裝超群巨片
瀟湘秋雨
主演 陳雲裳 梅熹 王元龍 白虹 王獻齋
下期映新華古裝聲片
關雲長 忠義千秋
光明

長春
新樓落成
擇吉開幕
地址 新京東三馬路
電話（二）六九九二
長春

新民
（三月廿八日）
星期五 早場
九歲紅 孫玉樓 燕雲香 劉瑞軒 韓少芳 安桂芳 王寶生 高亞樵 劉春奎
花園 八義圖 四杰村 打魚殺家 双姣奇緣
晚場
九歲紅 雲艷卿 劉瑞軒 燕雲香 韓少芳 蓉麗娟 曹寶義 曹藝斌 高亞樵
七本 狸貓換太子
新民

專載

乙號品配給統制概要（三）

對輸入聯盟員及批發聯盟員付與報告配給數量之義務、以每月十五日爲期命其將每月之配給量報告於輸入聯盟、以上爲一般之配給方法、至對有施行强化計畫配給必要之商品如乳製品等、於輸入時特行指定受配給者及配給量

聯盟員間之代金清算、在可能範圍內採用票據交易辦法、以期交易之安全正確、迅速、並養通貨之節約、因是特使滿洲實業振興會社積極擔當聯盟之金融、同時批發聯盟員亦依商團之結成而圖强化其信用、

輸入聯盟爲達成乙號品之配給、企畫、價格之協定等重要公益目的之機關故其指導監督由經濟部直接擔當之、關於其諸規定豫算、決算、事業計畫、重要人事等均須受政府之認可、

2、批發聯盟

批發聯盟於奉天、哈爾濱、安東吉林各都市結成之、其聯盟員皆係由聯盟配給擔當區內（如奉天則以奉天省內）之有力批發業者中所選定者、其選定標準如左

一、過去二年間之批發實績（全販賣量之七成以上）在十萬圓以上且營業尚在繼續中者

二、非輸入聯盟、小賣聯盟加入者

但配給上有必要時、雖不合於上記之標準亦得行之、聯盟員之選定於各省公署愼重行之、例如奉天會招開數次查定委員會、由五百餘名中僅選定一百三十餘名、

聯盟之主要事業、即爲對管下各小賣聯盟實施計畫配給、省別之分配率由輸入聯盟決定之、故批發聯盟於調查省內各地之需給狀況外、更須合計各地之需要量、規定向各小賣聯盟配給之期別、以圖配給之普遍、聯盟員之手數料以七％以內爲範圍、按商品別而決定、

吉林專刊　閻傳紱

第一二一七號
吉林支社
吉林市商埠地三緯路十號
電話三二一八番

軍援產業會社辦事處 舉行成立典禮

以被服製造爲目的前途無量

滿洲軍援產業株式會社吉林辦事處、對應國兵法之施行、乃爲鞏固槍後團結、適應援護軍人之一國策事業、該社設置同時首於本部吉林創立辦事處、洵値慶幸不迭者、於本月二十六日午後一時在新開門外秋茂洋行內、經各機關代表暨吉市之各股東等列席下、已舉行盛大成立典禮、以被服之製造爲主要目的、而突進業務開始之第一步、同時尚定有逐次擴充之計劃、至住在吉林市之股東、滿系王基桂、梅航、遲適夫、王百川、張憲文、傌文卿等二十三名、日系西尾安雄、今村知光、大矢筆助、岩間啓次郎、吉武常一等十五名、均爲商工界之有力份子、該社得此雄厚與援發展實無可限量、

强化本年度漁業法 吉省署已擬定

吉林省廳產科於調查前年度、漁業實績時、鑑於管下漁業者間、對於漁業取締法、認識尙爲不足、故未能達到所期之目的、本年度爲特別圖謀其趣旨徹底强化起見決實施左列各項以求其徹底、

一、漁業處分之實施

1、呈請漁業許可及呈報之迅速化

2、對於新舊漁業者呈請、調査之實施適正化

3、漁業標識之建設

4、水產物交易所之設置

二、實施漁業取締

1、產魚之繁殖保護取締

2、甲魚等之繁殖保護取締

3、水質之保護

4、漁業取締狀況調查

配給生必物品 味之素代乳粉

吉林市經濟科、日前曾招開生活必需品分科會議以統制股長爲主查、各委員全部出席、對左記兩問題加以討論、

1、味之素之配給、視爲調味妙品之、味之素、滿人亦渴望使用、故調整配給比率、使日滿均衡以便人人均能得到、本月底即可開始配給、此次輸入量、亦較往次爲多、

2、乳製品之配給、如代乳粉等與第二國民乳幼兒童保健上、有極密切之關係、但過去不易購買、本此見地、特使大量運來、近即配給、解消無貨困難、爲父母者當欣然色喜矣

建築資材困難 近已完全解消

喧囂已久、吉市二〇〇戶住宅的建築問題、近來竟無所聞、是否擱淺又成懸案、頗爲人們所關心、吉林市公署經濟科、（原商工科）一爲解市民住宅難之煩惱、對上項官營住宅、決定建築外、另行限於正用、凡必需之建築資材、亦決定優先配給、以俟大批鋼鐵運到後、即依照市分科會之核定、迅速向用者配給、以公益優先爲目的、此項材料務必要使用適當、所以自本月二十五日以來、各用者已紛紛向市署呈請矣、

吉鐵 强化輸送能率 實施訓練旬間

吉林鐵道局、以玆新體制下、爲强調新交通道德、勵求輸送力之活用强化、以及貨物事故絕滅計、頃特定自四月一日起、至同月十日止、實施『第二次非常時客貨輸送訓練旬間』、響應之團體、計有吉林鐵道會社、交通公司、馬車組合、國際運輸、吉林觀光協會、國際觀光局、滿洲弘濟會等多數參加、實行地爲管下西安、敦化延吉、龍井及通化等地云

在蒐登站舉行 青訓生入所式

協和會吉林地區本部、爲蒐登站永吉縣青年訓練所第二部第三期及第一部第七期、學生入所式、頃定於明月一日午前十一時、假京吉道上蒐登站該所大廣場、隆重施行、屆時依下記儀式、召請各界蒞臨觀禮、一、開式辭、二、向滿日國旗敬禮、三、詔書捧讀、四、會勅語捧讀五、中央及地區本部長訓詞、六、祝詞、七、宣誓云

田崎正屬官 昇保健股長

吉林市保健衛生科屬官田崎正氏、玆奉令昇充該科保健股長、前股長土屋清人、則專任保健科附、查田崎氏任職吉市、已將三載、當保健科之草創時代、與十屋主事協力、功績洵屬昭着、並且又爲防疫業務之權威者、此次昇任股長、於許科長之指導下、樹立市民保健與衛生福祉上之新對策、自必愈益活躍矣、

廣瀨科長 轉升商工省

吉林商工公會廣瀨工商科長、在任期間、頗著功績、對於經濟統制等政策莫不揮動敏腕、應付裕如、爲工商實業各界、造成幾多福祉、玆者遵奉上憲指令、轉入日本帝國商工省、榮任事務官、滿日商民、雖均依依惜別、但同民前程要緊、故亦不克挽留云、

市衞生科 捕殺野犬

吉林市警務處衛生科、自本月十六日起、派人捕殺野犬以來、（定爲兩週間）、已捕殺者有四十餘隻、成績不佳、故於這捕殺野犬期間內、無有犬牌者、均認爲是野犬、市民如存家犬無牌者趕速到警務處領取犬牌以資證明云

嬰屍身首異處 事太離奇

吉林市警務處司法科、日前在報告謂於本市巴虎門外民戶之新建地內、發現一個未經月者死嬰頭、類似用刀切斷者、當局非常注目、不意近日遍地開化、彼地又經人發現死嬰屍兩具、一個是未經月無頭者、一個多月之嬰屍、當局爲重人道關念、並將査緝拋棄者、果爲何人在死嬰屍頭切下、是否一事刻正嚴查究竟中云

水滸拾遺

張青山著　(2024)

第二十九回 方臘大擧三江匪作困獸鬬 宋江會合兩路兵取金陵城

奴婢也不活着了侯平聞言慟激肺腑，一口氣沒緩上來，又昏迷了過去，大衆忙着喊叫，大奶奶春蓮怒道，這簡直的是要命嗎，大爺若是死了，誰也不用臭美啦，寒梅聞言惱在心頭口中又不好說什麼，只得悲切切的，忍氣吞聲哭回自已房中，如是者匆匆三日，一點兒消息皆無侯平的病有增無減，飲食不入口，危篤已迫目前，大奶奶春蓮，怨天怨地恨恨不休，惡言惡語不絕於口，寒梅聽不下去，不敢再進上房，泛眼間又過幾日，依然是不見消息眞如泥牛入海，踪影有一些沒，寒梅是睜眼淚合眼淚，稍得起是以淚流面，心中核計着，就算死了啵，也得有屍身哪，這活不見人，死不見屍，實在另人不解，這是什緣故呢，光陰似箭日月如梭轉瞬之間個月之久，侯安的音信杳然，侯平已至垂危，果然是，福無双至，禍不單行呦，正在這百忙之間，偏偏小桃腹中一塊肉，要降到於萬難之時，慌的個小桃。强忍着肚腹疼痛，走一步，歇一步，一步挪不了四指，好容易在在二爺臥房，踉蹌奔至裡屋，一交跌倒在地，寒梅正伏在床上啼哭，猛聽聲音不對，驚的抬頭觀看，忽見小桃摔倒床前，連忙下床扶起，攙扶躺在床上，低聲問道你怎麼了哇，小桃咬牙纔說道，姐姐呀，我肚子疼的很哪，想是活病要出世了吧，寒梅一聽失聲說，哎約，

註冊 參天堂 商標

紅色健通丸

頑固便祕也 能立刻暢通

參天堂紅色健通丸 空前絕後的靈効

因便秘而起之諸症

特長
○味美適口○量少効大○連用不成習慣○小兒老人孕產婦及身虫腎臟病或心臟病的人也可安心服用○價格極廉

主治
便秘、並兼治由便秘而起之各症如、肝火旺盛、膽汁不調、頭痛、食慾無味、口氣臭濁、面疹疙瘩等々患者有顯著之效

昨日的痛苦今日的快樂 嗜好鴉片的人也很歡喜

試 防假冒

發行處 日本大阪北濱 參天堂株式會社 ● 各埠藥房洋貨舖等處均有代售

胡琴通信教授

遣遣娛樂 保險學會 想學諸君 快勿錯過

研究胡琴事業三年有餘學成功的人也非常的多因而頗得各界歡迎學琴費用減收半價手續亦簡便只用掛號寄來郵局小匯兌參圓壹角正則將『函授胡琴講義』精製一冊一次郵去內容均用新法12字母極易明瞭按法研究保管成功有疑問來信即答日期學會爲止樂友們快來學吧！

奉天小西關內 同善宇 商書局 啓

大同報廣部 電話二一六一五一

哈利巴

大衆化的保健劑 現代人的護身符

從來世間所售之保健藥品，眞所謂車載斗量，不可勝數。然非短之効力過小，卽誇之過大，以致世人徘徊岐路，迷於選擇。殆聖魚肝精「哈利巴」出，始得謂爲解決無遺。

量小効大。價廉品高

「哈利巴」係以高貴之「聖魚肝臟」，集現代科學精粹製成，每粒小如綠豆，外包糖衣，極易消化，毫無腥臭油膩及妨碍胃腸之苦。每粒功効足與普通魚肝油一酒杯，膠殼魚肝油球十數個，猪肝二斤，牛奶兩瓶，黃油一磅，雞蛋六個之力量相等。大人每日只用三粒，小兒一─二粒，百粒一瓶足供一月以上服用。比之外貨，誠足謂爲量小効大，經濟省事之傑出品。防病强身，家庭保健，目下正爲各地人士所賞用。

豫防傷風　治癒肺癆
潤澤肌膚　强化骨質

奉天市青葉町十一番地 株式會社 田邊商店

(14)HV79

婦科良藥 婀閥好萌（オバホルモン）

OVAHORMON

女子神經衰弱之治療

醫師 吳淑瀾先生報告

余用武田牌新藥多種、成績俱佳、此次以婀閥好萌應用於女子神經衰弱症、覺功効尤著、特草一例於下

患者　張夫人　二十二歲

症狀　今年二月間結婚、日常感覺腰痠、心跳、白帶甚多。稍爲勞働、即覺疲倦、四肢無力、顏面如火炙。月經綠少、來時有痛、小便如常、大便乾燥、胃納時多時少。

【診斷】女子神經衰弱症兼白帶。

【治療】囑其安靜、注意食物營養、並注射武田出品婀閥好萌一百單位。連續注射二十針後、症狀減輕白帶已少。又注射十針、前述諸現象完全除去、亦可見該藥効力之確實矣。

婀閥好萌之主治範圍

月經不順、月經痛、月經稀少、月經過多、神經衰弱、頭痛、腰痛、眩暈逆上、下腹痛、心悸亢進、四肢陰寒耳鳴、失眠。

（詳細仿單函索即寄）

本劑有片劑・粉劑・栓劑・膏劑及注射液。

總發行　武田長兵衛商店　日本大阪市東區道修町

滿洲總發行　滿洲武田藥品株式會社　奉天市大和區春日町

40.5.181

大同報　第二版
發行人 衣寶田　編輯人 梁世鈞　印刷人 韓紹衡
發行所 新京東三馬路 大同報社
電話 編輯 二·四七二四　營業 三·〇九六
振替口座 新京 一七五
報費 一份 五分　一月 壹元三角 外埠附加郵費
廣告價 一行 二元

社說

南斯拉夫加入樞軸

考南斯夫國於巴爾幹半島心臟部位。雖夙稱前次戰後幸運之邦。擴地蓁廣。合戰前塞爾維亞門的內哥羅兩國之領域。及奧匈屬境之大部至九萬六千餘方里之廣土。千二百餘萬之衆民儼然大國。若有左右巴島。領袖小協約國之勢但英法德意之對此經營皆眈眈虎視。欲着先鞭德當修敗之餘。固無復仲長足之資。英法則以平分春色之故。英乃致力羅保希臘之關係。惟法人之對南策略。勢恒積極。而意更以咫尺比隣。犬牙錯域。惟恐落法後塵。他方德人之處心積慮。又以門羅久如外府之區。一旦强被割捨。茹痛含辛。久所難甘。於是南之爲國。適應諸大之間。戛戛其難之矣。又以民族大部塞爾維。克羅地。斯羅棼三種爲多。合作與分立之運動。時相齮齕。用致散漫之局。緊密維繫。而對外體制。亦有親法親意親德之各異主張。政治權威。更派別歧出。用致國勢久呈風雨飄搖之象。而國交之依違從捨。遂亦常在徬徨岐途之間也。

當今次大戰勃發之始意國尙未遽出參戰之際意南關係。屢瀕於危。其故雖以英法之唆架於其後。爲最大要因。而南國鈞衡之選。亦良多疏於通權達變知機識時之長材也。夫南國肇興。旣二十餘年矣。顧所獲於英法之翼護者。果何如哉。舉政治外交經濟貿易諸大端。資爲挹注之實。撫今追昔。其得失之林。蓋可較著顯不翻然知所感悟也哉。自法勢旣殞。英乃大肆陰謀。力圖牢籠。以防其投入樞軸。但英人無能爲役之姿。已昭然若揭而南國環堵之列。羅保匈亞。俱已投入樞軸陣營之下。雖希臘一邦。尙甘爲虎倀。但已危如朝露。於斯之勢。倘復昧於自覺。惘於知機。不亟自裁決。加入樞軸之强大有力陣營。而爲之一翼。則一旦英勢瓦解時易境遷。以蕞爾彈丸之域。種族錯集之民。將自存自主之機。復何術運營於其後耶。蒯通有言。機不可失。時不再來。故南國及今加盟之舉。誠綰國運於無窮促民族之團聚。而爲有勇知方之至計也。至盡共能事。協力樞軸之一切作業。以爲建設新秩序之中堅礎石。追隨大衆主義集團之列。於以戡大亂。奠危局。自必成算俱足。扼巴島之中心。作狂瀾之砥柱。可斷言也。南雖小邦。而斯舉殊有左右世運之力將見南歐北非間地中海上大戰之縮短解決。用制英人最後之能事。有必致矣。謂予不信。請拭目觀之。

名譽 日本晴
滿洲松竹梅酒造株式會社

松岡外相抵德第一聲

日德國民甘苦與共 再建世界新秩序

決與德國始終同一步調

【柏林廿七日電】松岡外相到達柏林、同時即向德國國民發表如次之聲明書、「今因三國同盟之關係、日本國民與德國國民甘苦與共、日本國民對希特勒總統之偉大人格、及德國國民傑出之國民性、寄與無限之信賴、日本國民對於世界新秩序之再建、共誠實勇氣及熱意、當不滅於德國、日本國民最尊貴之觀念、爲八紘一宇精神、極願本此貫澈世界平和、故日本國民義昔即提倡此理想、共建國精神亦基於此、此理想已明示於三國條約之條文、且爲本條約之基礎、」

【柏林廿七日電】松岡外相當入柏林前、於車中對德國安格利夫報之記者應答日本對美政策之質問如左

謂日本無何期待於美國也、余深思熟慮認爲英美兩國於今後、必將繼續反對日本在遠東方面建設新秩序之大事業、確信日本之立場、必能與德國本同一步調、余始終堅持此種見解瀏觀三國同盟之成立、即可見余闘爭之結果也、

外相更對滿洲國之質問應答如次

余至今日、尤關心滿洲國之情象、日本並不拘於英美兩國之反對、到底得能擁護自己生命圈內之特權成功、吾等並不希求任何於美國、僅望美國堅持繼續共和平生活、勿爲他人擔憂、亦望美國勿擾攪亞細亞洲之和平也」

闡明日本道義精神

外相談目的

【柏林廿七日電】松岡外相廿六日午後八時在日本大使官邸、會見日本記者團、談訪德之目的如左、

此次訪德之目的、僅爲與希特勒總統、李賓托洛夫外長莫索里尼首相齊亞諾外相、以及德意兩國政治家造成個人的接觸機會、蓋首當一國外交之衝者、與關係政治家互相熟悉、乃外交政策運用上之絕對所必要者、尤以日本因三國同盟結識德意以同盟爲中心從事外交、則會見同盟國之政治家、可謂爲日本外相當然之義務

綜觀世界歷史、兩國間因個人的感情、而決定戰爭與和平之重大運命者、頗不乏共例、是以此次與德意政治家會談時、當然闡明八紘一宇之日本外交政策、增强東亞新秩序建設之意義自入德國內每至一車站則有兒童手揷日德兩國旗高呼歡迎、余目睹此種狀態、即時感到德國爲銳氣蓬勃之國、前途莫可限量云云

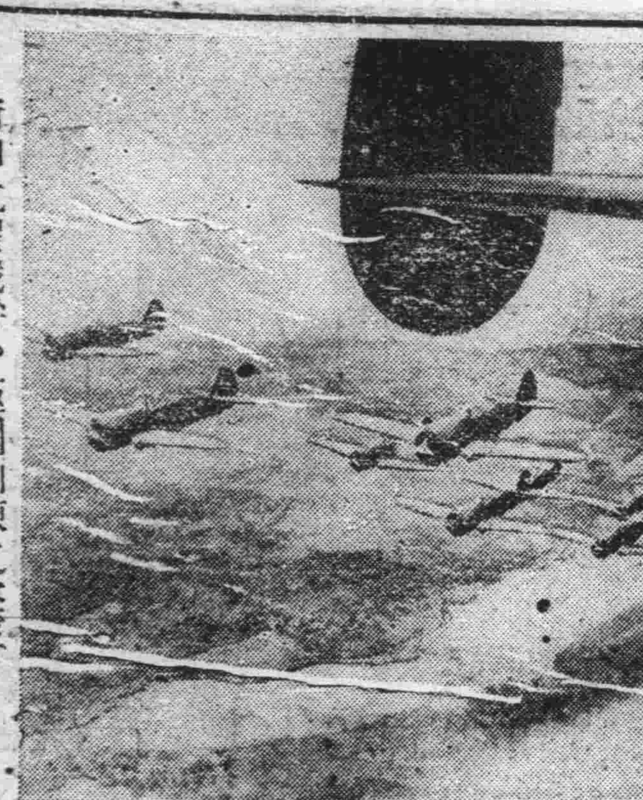

荷印危懼戰爭、亟圖訓練之空軍

松岡外相定期抵羅馬

意決以國賓禮待遇

【羅馬廿七日電】松岡外相、預定於卅一日晚、訪問羅馬、於外相未到着之前、意外務省儀典局、及日本大使館、皆忙於準備歡迎、意政府於松岡外相滯留羅馬之三日間、將待以國賓之禮、其宿舍、則以外相官邸當之、法西斯黨本部、亦忙於歡迎準備、由中央車站傍歐羅馬全市之孟得瑪留宮城、以及科塔馬沿道ゝ各民戶皆揷日本國旗、松岡外相滯留羅馬中之豫定雖尙未決定、但於松岡外相謁見愛瑪諸愛雷國王後、共與莫索里尼首相及齊亞諾外相等會談、則更堪注目、僑居羅馬之日僑二百五十名、皆翹首待望外相之到達云、

在蘇與史達林約一小時歡談

松岡外相與日記者團談

【柏林二十七日電】松岡外相廿六日夜在宿舍貝爾維宮與日本新聞記者會見謂已獨自與史達林書記長會議、大意如左

廿四日午後四時至克列姆林宮訪問莫洛托夫外務人民委員由宮川參事官通譯、與之懇談約卅五分間、余敍述八年前會面後濶別之情形、繼續即爲種種雜談、莫洛托夫、外務人民委員、訊余已見史達林書記長否、余答希望會見、莫外務人民委員立刻以電話招請史達林書記長、約十分後、史達林書記長前來、二人歡談約一小時」

波森歡迎情形

【波森廿七日電】波森市民爲歡迎松岡外相、由廿六日晨即參集驛頭、午前十時半外相所乘之特別列車、進入站內時、市民即歡聲掀天、熱烈歡迎、列車到站時阿薩、哥來扎地方長官代表政府那其斯黨向松岡外相致歡迎辭卅分間停車後、唱日本國歌在民衆之狂呼中列車向柏林進發、

松岡外相在該站內、對德意記者談話如下、

余旅行之目的即在於與希總統及李賓托洛夫外相晤會、三國同盟爲日本之基本外交政策、亦即日本在歷史上最重要之協定、

柏林充溢欣喜景象

一致歡迎外相

【柏林廿七日電】柏林市內爲歡迎遠遠之盟邦外相由是日晨即充滿歡躍之景象、依前夜蓋貝爾斯宣傳相之佈告、全市之會社工場等均自下午休業、表示歡迎松岡外相之意、全市各戶均一齊揭揚日德兩國旗、一切歡迎準備、均已就緖、只待外相之到來、外相一行之列車午後入柏林市內、六時抵安哈爾他驛、驛內裝點特徵、異常豪壯、日德意三國國旗、到處飄揚、站台內交羅濃綠之杉葉、花束叢叢、頗呈罕有之盛況、李賓托洛夫外長、蓋見爾斯宣傳長開泰爾希僚長等各閣僚、黨、軍首腦、大島大使及樞軸國大公使已於列車到站前肅靜候待列車市進站、希特勒青年音樂隊、即齊奏日本國歌、松岡外相以悠然之態度、徐徐降至站台、與李賓托洛夫外長握手、並與黨、軍首腦、同盟國外交使節等依次會面、開泰爾元帥、大利克內長蓋貝爾斯宣傳長以下各高官、萊伊那其斯黨組織部長、希姆拉親衛隊長、與店駐日大使、黑爾斯他提督及其他締盟國外交代表依次與松岡外相握手、慰藉遠行之苦、外相遂出站台、杉葉與月桂松點綴之驛頭、市民擁擠、非常壯觀、不久一行乘汽車、過威爾費魯姆街、在市民呼聲四起中、過總統官邸前、抵宿舍貝爾維宮云

松岡外相或晤裴丹？

【日內瓦廿七日電】駐維西之原田代理大使、爲會見松岡外相、已於二十六日赴柏林、該日出發前會與達爾蘭副首相會談、互時餘、頗引起各方面多大關心、致流布與此關聯之松岡外相、將於維西會見裴丹主席等傳說、至於官邊則以松岡外相之日程極爲短促、故對其會見之可能性、不無疑惑、然萬一若外相訪問維西時、則對日法國交改善上、當有相當裨益、頗表歡迎之意云、

決與德協力

法代表之表明

【維西廿七日電】維西政府巴黎代表布利能氏廿二日歸還維西以來、連日與裴丹主席、達爾蘭副主席以下政府首腦協議、對德法協定之根本方針、兩者之意見、似已完全一致、布利能代表、廿六日對新聞記者團談話如左、

裴丹主席之意向、甚於德法協定、對努力於歐洲新秩序建設之方針、全然同感、法蘭西對於德哥爾政權一派之策動明示共立場緊密、其與德意志之協力、節節向前邁進、

日政府集全力

翼贊會改組工作

【東京廿七日電】翼贊會改組問題、因設置副總裁制、逐次露於表面、然政府擬於八日之地方長官會議前、將改組大綱方針及副總裁正式決定、確立翼贊會之基礎、集全力於解決改組問題云、

星野總裁視察華南

歸途視察臺灣

【東京廿七日電】星野企畫院總裁爲視察華南臺灣方面、故帶同森屬已於十三日自東京由空路經山臺北十四日抵海南島、歷五日間視察全島、十九日飛廣州廿二日歸臺北約歷一週間、視察臺灣各地、豫於廿八日由空路歸東京云

【臺北廿七日電】星野企畫院總裁、月之廿日午後三時半由空路自廣東飛來至廿六日視察高雄及其他各地、廿七日於鐵道旅館與記者團會見有如左談話

臺灣爲目下南方發展之基地、故至爲重要、海南島之本格的開發、雖始創始、帝國然如活用唯一之開發南方基地之臺灣之從來之經驗、則海南島之開發、似較臺灣爲早云、

美工潮表面化

與警官發生衝突事件

【紐約廿七日電】美國國防產業關係諸工場之罷工風潮尙未能解決、事態益見紛糾、近日竟有罷工監視員與警官隊衝突事件、因此州之騎馬警官隊立即出動擔當警戒、

但此種國防產業關係工場之罷工風潮、日有蔓延之勢、據國防調查局廿六日發表稱、漸將罷工之軍需工場數約十二處、勞動人員約六萬、計發表之諸工場名如左、

△威耶斯琴克哈斯電氣製作會社、勞動者數三萬地址於比滋波克、

△貝斯廉穆製鋼（波西尼亞州）勞動者數一萬七千名

△威斯金哈斯耶爾卑列悲會社（波西尼亞州）勞動者數四千四百名

△巴西克科斯多船渠組合加里佛尼亞金屬商組合、國際聯合觀察機械勞動者數三千六百名、

△楊格斯擔文、新特安德爾（芝加哥）勞動者數一千、

命令即刻復業

美政府苦惱工潮

【華盛頓廿七日電】美國軍事工場之罷工、益有擴大之傾向、克努頓國防生產管理局長及諾克斯海軍長官、於廿六日對阿里斯馬爾與基市商業會議所長及罷業指導之全美產業勞動組合、發出命令即刻復業之共同文書、共內容如左、

軍需工業不必要之罷工對國防計畫之進行上、障碍甚大、政府對解決罷業問題、已不容袖手傍觀、希望對罷工之勞動者、立刻通告使其開始復業、對於罷工倘仍不終止時、美國政府之措置頗難豫言

明、官方對政府指摘謂依徵兵規定、政府理應接收工場云

對德擴大封鎖圈

美方亟考究對策

【華盛頓廿七日電】魏爾茲國務次官、廿六日與新聞記者會見、關於德意志擴張其封鎖水域、至埃斯蘭談話如左、

一、德意志將對英逆封鎖水域擴張至埃斯蘭、依時局之進展、將來更有擴及格棱蘭之危險、美政府爲對處、因此而叢生之所有事態、在考究萬全之對策中、然必然的歸結美國商船航行禁止區域能否擴大或中立法適用範圍之是否增加、難以言明、

一、德意志側、以美國商船輪英之軍需資材、首先送至埃斯蘭、再換乘英商船、然政府對其由海事委員會、並無特別公報、然而於自分諒解限度美船、並無一隻之赴埃斯蘭者、政府對於同盟問題待樹立對策後、開於擬於數日中與他之美洲諸國出以共同動作而進行協議者、並非事實云、

故大角大將

遺骨凱旋鄉里

【名古屋廿七日電】在華南空中殉職之故大角岑生大將之遺骨由令息逸雄氏、梅子未亡人遺族等護送之下、廿七日午後二時十七分抵名古屋驛、

在驛貴賓室由軍官民代表多數誠懇進香、同三時以自動車、運向愛知縣中島郡平和村有村民、各種團體、小學生等多數出迎在感激之哀榮中、凱旋故土、廿八日午後二時在同村三宅小學校舉行告別式、繼營村葬云、

電電順應內外情勢

斷行機構改革

採少數精銳現場重點方針

滿洲電電會社爲順應內外諸情勢之推移、此次乃斷行機構改革、經愼重準備後、前已得出成案將於本月卅日開股東總會時附議、可決後即當斷行、同時人事異動亦當發表、此次之機構改革爲創業以來之大改革頗爲各方面所注目、此次改革之特色爲

一、確立少數精銳主義

一、徹底現業中心主義

此後除將本社社員之一百五、六十名減員充實地方局所外、幷使董事之業務離開現業專司企畫立案對現業部門、配以相當之權限及人員、俾期能專致力於業務方面、機構改革之概要如左、

一、採用社員部長制該社之機構分總務、電務、放送、技術、經理、需品六部、部長之中半數爲理事、其他爲社員、此次改正後、部長歸爲社員日常業務均由部長以下之社員活動運營之

一、確立企畫性以總裁爲中心之董事陣、今後對日常業務、僅以廣義的統轄之、因此新設事業制度特務等三委員會、分別掌管新規事業、制度之改變新設、防衞上之業務、開擔者爲進藤提、瀬田三理事、

一、新設監察役爲謀社業監察之徹底、依政府之方針、新設監察役、地方管理局亦設監察係、

一、管理局長之權限强化鑑於各地事情之推移、今後愈將加强地方管理局長之權限、除將本社之權限大部移讓外、幷使管理局長之地位向上同時內部機構亦加改正

一、本社機構之一部改正廢止總務部之考查課新設特務課、使共擔當國防、防衞上之業務、

一、日本內地機構之改革現在日本內地之東京、大阪、新潟各地均有出張所或事務所、由於統制經濟之强化、鑑於關於資金、資材、人員等內地事務之激增、此次決計强化內地機構東京出張所昇格爲東京事務局、局長派部長級者、使共統管內地諸機關、

一、新設職員訓練所於新京新設專門學校程度之職員訓練所、由明年開所、

興安病院
顧問 醫學博士 橋本嘉穗
院長 醫學博士 吉田秀雄
各科專門醫擔任 內・兒・外・皮・性・泌尿 レントゲン・物療科
新京興安大路興亞街角 電話代表（二）五九一二

德空軍活躍

爆炸英各地

【柏林廿七日電】德軍司令部廿六日發表

一、德空軍廿五日於英格蘭近海、擊沈敵船舶五千噸合計已擊破一萬五千噸、

一、德空軍於克列頓東方海上之希布利斯特爾斯運河擊沈二千噸級商船及三千噸級商船、此外於固列特、亞馬斯近海、擊焚八千噸級商船一隻於紐機北方更直接擊中四千噸級商船一隻、致使陷於航行不能、於法羅島南方亦擊中三千噸級商船一隻、

一、德戰鬪機對英格蘭南部之工業中心地瓦斯工場、與以有效的爆擊、

一、德空軍於英格蘭南部沿岸之空中戰、擊墜敵之法伊亞型機一架、

一、敵空軍於廿五日並未空襲德領及德占領地帶云、

比大使赴重慶

【上海廿七日電】比利時駐華大使介拉溫氏、廿三日由北京抵滬廿七日晨由當地出發、經香港赴重慶

日軍奇襲浙贛線

玉山損害頗大

【〇〇基地二十七日電】中支艦隊報道部三月二十七日午前十時四十分發表船田部隊長指揮之海軍江上飛行隊、二十六日午前奇襲浙贛線之要衝玉山（廣信東北四十公里）車站附近之機關車及貨車數輛被擊毀、攻擊當時機關東附近之敵雖以小型機銃猛烈射擊但日方無被害者、本年以來、因連續數十次攻擊浙贛線、共驛倉庫車輛等、多數被毀滅、故該線上之輸送、已大感不便云、

江南作戰

所獲戰功

【杭州廿七日電】此次江南作戰有力部隊之日軍太田等部隊、收赫赫之戰果至廿五日黃昏已判明之綜合戰果如左、

敵遺棄屍體	六八四具
捕虜	二五名
鹵獲品重輕機	七
小槍	一八三
小槍彈藥	一六八、六八六
同重機彈	三〇、〇〇〇
手榴彈	六、五七八
迫擊砲彈	七五

其他武器多數云、

蔣對共產黨

用懷柔策

【上海廿七日電】據最近重慶消息稱、爲展開將共惡化關係、蔣介石於政府內設置特別委員會、復將拒絕出席國民參政會之周恩來等共產黨領袖之引爲委員、而對共產黨側採取懷柔政策、廿五日蔣夫妻會招宴周夫妻、據重慶電、於席上蔣介石極力避免談論政治問題云、

冀中最近戰果

【石門廿七日電】冀中最近之討伐戰果如左、

一、二月十九日牧隊於內邱東方永年東南地區與敵百卅師約二千名交戰將共擊退、敵遺棄死體十七具鹵獲品小槍五、手槍五小槍彈五百六十一、中島少尉及林少尉所扎之各隊、於廿三日夜半接見報告謂敵軍約一千名欲行東進、正橫渡大名東北方之衛河中故立刻出動、中島將於金莊（大名東北方）擊破附近潛伏進出張莊之敵軍、林隊同時亦於趙橋附近擊退頑强抵抗之敵軍三百名、於此戰鬪上林賢二少尉石川縣壯烈戰死、敵遺棄死體十具、鹵獲品小槍一、手槍二自動小槍二、共他多數、

蘇通商使節訪德

【柏林廿七日電】瓦爾齊克夫蘇聯外國貿易人民委員部委員、廿五日由莫斯科出發赴柏林、該氏此次訪德爲按德蘇之通商協定與德當局討論兩國間之通商問題云、

冠蓋往來

▲孫葆馨（騎兵上校）廿七日、上午十時來京、

▲鄒立寮（拜泉縣公署警務科長）廿六日下午十一時來京、

▲馬玉川（本溪湖市行政科長）廿六日下午五時來京（以上寓越香春）

▲傳蔭德（陸軍上校）廿六日、上午十時離京、

滿洲國政府公認 新京自動車學院
特色
新學期生募集 每月一日、五日
合格率全滿第一

退股聲明
敝人杜蔭川（忠興堂）興王紫綬在四平街道東並泰來縣城開設天興源商店兩號由王紫綬爲經理時下敝人無意經營願同中人核商妥協情願退出兌于某應得錢款已領出內存外欠賬目結清營業從此與王某完納今後天興源無論何事與敝無涉特此聲明
四平街 杜蔭川啓

賀流
新古洋服販賣商純毛品貨很多價又廉樣子全邀爲參觀
新京吉野町一丁目二三番地 石井洋行啓 電話(三)六八二〇

父子脫離關係聲明
啓者茲有磐石縣磐石街一區一一六號住戶曹國治因長子文選頗堪自立理應各立門庭本人之所有動產及不動產所有債權債務均歸本人自行處理與長子文選永不相干並邀請各親友贊同之下於康德八年三月二十一日立分關書自分關之後富貴貧賤各由天命不得借端爭執除立分關書並呈請磐石區法院認定外特此聲明
聲明人曹國治同子曹文選謹啓

尋人啓事
敝人次子英傑、現年廿一歲、高小一年、赴鐵嶺元亨貞學商、近數月內、家有要事、去信屢催未見一復、詢知辭職敝人遍尋無踪、望仁人君子、賜信者謝儀廿元、送回者謝儀五十元、並擔負旅費特此聲明
牛莊街仁安區天佑街十七號 周惠儒啓

失照聲明
敝人楊萬明於本年三月八日將自有坐落長春縣克林村戰家窩堡屯之地照遺失該照記載熟地拾九垧東至馮姓西至劉姓北至商姓南至戶姓因尋找未得今除呈請縣方補發外特此登報聲明作廢
長春縣小合隆戰家窩堡九號 楊萬明啓

地照焚失作廢
啓者有張文領名地照二張一計中則三畝一垧坐落柳河縣二道溝村馬家店東至曹姓西至劉姓南至王姓北至程姓於民國十三年八月三日被匪焚燬 劉景海領名地照一張計中則三畝六分下則八畝四分坐落二道溝村中和屯於大同元年九月十四日因匪亂遺失 劉永信領名地照一張計中六〇畝坐落二道溝村屯東南至河西至田姓北至唐姓於大同二年四月五日因匪亂遺失 劉永信領名地照二張一計中則二四畝一垧則三〇畝 劉景海領名地照一張計中則二九畝坐落柳河二道溝村中和屯東至道西南北均至河於大同二年九月廿五日被匪焚燬除呈請縣署補發新照外特此登報聲明
柳河二道溝村聲明人 張士先 王德印 劉永信 同啓

丟戳作廢
啓者於本年三月廿五日携帶方形化學名戳一枚歸海山印不愼在路上丟失該戳倘後落於何人之手概作無效倘發現蓋此名戳之件決不承認除在警務處立案外特此聲明作廢
吉林市朝陽區榮町七緯路十一號 郭海山啓

剖虎聲明
敝號于客臘購到老虎兩隻在門前陳列多日茲擇于陽曆三月廿八日解剖售骨如有購備眞正虎骨療疾者請屆時駕臨參觀當面購買價格低廉恐未週知特此聲明
四平街市道東西 德慶亨藥店啓

丟票啓事
敝人趙鶴庭於三月八日赴華天辦事携帶功成銀行滙票一張號碼第七八六號計國幣參拾五圓整不愼途中丟失現向該銀行報告設法外特此聲明作廢
吉林市北大街 天源興啓

本報啓事
敬啓者茲本報永吉縣分社長石海龍因事故解任與本報脫離關係至於共遺席新任劉靜遠君爲分社長嗣後凡有訂閱報紙或登刊廣告者希與該君接洽爲荷
大同報吉林支社啓

失照聲明
歸有原名徐朋給熱地八垧坐落舒蘭縣一區梨樹溝屯東至河溝西至大道南至山崖北至分水於大同元年三月十八日領有滿字執照四六二六六一號一張因匪患丟失除請縣公署補照外特此聲明作廢
舒蘭 徐景惠啓

運到高粱四十火車 刻正積極配發中
喫米不成問題市民可安心

在長春區分會長會議的席上、各分會長曾提出市內米穀配給不足的問題、高粱米、包米、小米、及大豆、市民用高價全買不着高粱米定價是每斗三元九角、有用五元多錢買的、包米定價九分、有用一角買的、恐怕是將來買不着、一時流言蜚語、鬧了個滿城、民心因之不安、協和會首都本部、因食糧問題、是安定民心之重點、故於當日已立刻與市警當局、向粮穀會社聯絡訊問、更於本月廿七日午前十時、至十二時半間、在市公署會議室內、由市署經濟科行政科、召集首警經濟保安科、糧穀會社、商工公會、及其他關係者、舉開首都米穀關係協議會、首協舟田事務長出席、發表民意實情、如時値暮春、各民戶將製備大醬、並青菜缺乏、及綠豆芽菜之必需等微細問題、亦均達情與市當局、經市警當局商工公會及糧穀會社代表、發表意見如左

現在首都米穀之一時不足、乃係糧穀會社配給發生意外滯碍所致、決非如謠言所傳說的粮穀缺乏、於二十六日、粮穀會社、業已運至新京高粮四十輛火車、以外包米大豆穀子各數輛火車、還有綠豆一輛、刻正由糧穀會社積極配發中同時商工公會方面決於日內創立加工業組合正式指定製包米面業者十七家、碾高糧米者十六家小米業者十家、市警當局與協和會商工公會、一體協力監督各米糧者、公平出賣、希全市市民信賴當局、勿聽無稽之虛言云、

新式夏季用協和服 生必會社即將訂製

厚生生活改善會、對於夏季協和服、業已聘請專門服裝技術者、擬定新式樣、衣領能以敞合自由、兩腋下亦有敞領、經協和會中央本部請求政府當局認可、最近即將由生必品會社大量訂製、配發全國各省市縣官民着用、預定每件上衣約十三元左右云、

德國博覽會中日本館之一部（在來比錫舉行）

徹底實行汽油節約 獎勵使用代用燃料
政府當局竝支給裝置費

所謂汽油之一滴、如血之一滴、故値此非常時局下、汽油一物、乃爲最重要之資源、是以在可能範圍內、必須節約、因此近來消費汽油最多之汽車亦不得不使用木炭、石炭等之代用燃料、政府爲獎勵使用代用燃料、自本月二十八日起、暫且支給自動車使用代用燃料之裝置獎勵金、然其要領凡有代用燃料使用裝置者、詳記裝置自動車之種類、設置年月日、燃料之種類、設置所要之費用等、於所管省長、或特別市長之設置證明書中由同和自動車會社、向經濟部大臣申請之對自動車一輛、支給設置費用之二分一、四百元以下之獎勵金云、

壯丁呈報强調週間 首都成績良好
已於昨日圓滿閉幕

首都適齡壯丁屆出强調週間、自廿一日開始實施以來、除廿二日在協和會首都本部、舉行講演電影會外、並每日在本市各影院、利用休息之十分鐘、講演國兵法、又利用隣組發出壯丁屆出注意事項傳單、俾市民徹底週知、結果成績良好、於廿七日圓滿閉幕云、

國兵檢查 須由地方警官協力 遂行始能圓滑

伴隨國兵法之實施、對於國民之指導、準備諸事務、雖以街村爲原則、但一部之警察官、亦可代行街村長之應行事務、且應受壯丁檢查者之精查、及壯丁檢查通達書之交付等、必須與以協力施以活潑之活動、我國街村制度、整備之現狀、現尙未能充實圓滿、關於街村長所行之兵事事務警察側亦必須予以援助、俾其順利進展、此爲警察方面極必要之事、而不少缺者政府當局、深望全滿地方警察官吏、澈底了解、而協力街村長之國兵遂行云

長通路協和分會 招開各班長會議

自隣組組織結成以來、爲期隣組事務圓滑進展、即由首都協和會本部規定每月分別舉開區長、會長、班長、組長、組員會議、昨二十六日爲隣組成立班長會議第二次、長通路協和分會長張步霙氏、特招集管下各班長、於當日下午一時假該會內舉開班長會議、對隣組運營及組織普及徹底及空閑地耕種運動、廢品收回處置、百斯篤防疫實施、壯丁適齡屆出强調週間、奉公隊訓練、春季清潔對策、火災預防、盜難預防購買通帳捺印及數量訂正等事務加以協議、迄至下午四時許、始圓滿散會云

中國山東視察團 抵哈後轉赴日本

【哈爾濱電】奉天新京視察竣事之山東省行政視察團一行團長張星五山東省公署民政廳長、李財政廳長、各道尹縣知事等十八名、二十六日搭乘午後一時三十四分到之列車抵哈於哈爾濱勾留一宿後二十七日搭乘亞細亞號離哈一路赴大連、就訪問日本之途云、

調查村民生活情形 準備徹底改善

長春縣公署、爲準備徹底改善村民之生活、使之合理、於本月廿七日、已通知各村公所及學校、命詳細查報村民之一般生活情形、衣食住和互相交際狀況及其他固有風俗云

配布時間倘如錯過 逾期決不發給
希市民格外注意切勿因循

自物資統制以來、一般市民、日常所需要之必需品、在在均須配給、以安定市民之生活、市公署、經濟科當局、自上月所配給之棉布、依照米穀通賬每戶配給十三尺、但自配給以來、因各區町會發給市民布票稍晚、或既發者因循觀望、終日忙碌、裹足不前、以致就懊領取、不但有負當局之熱意、且個人亦受莫大損失、所以市經濟科、爲保守該科之信用、而維持市民生活安定、以及無論何人、過期不領者、決對取消其領布之資格云、

第二次募集建國紀念 學生兒童圖畫
結果美滿 當選者已發表

去年十一月、協和會中央本部開始募集第二次建國紀念學生兒童圖畫、本年三月十五日截止、現正由關係機關及畫家等開始審查中、今次之作品較前次之作品頗爲進步、尤以滿系方面更顯示美滿結果再有對於入選作品、將於新京以及全滿各地舉開展覽會、供一般民衆參觀、至于今次應募之學校及作品數、入選數、以及滿系入選者之氏名如左

△中等學校之部

◇應募學校＝二九校、作品數＝二二三枚、入選＝三〇〇

◇入選者氏名（日人從略）二等唐錫麟奉天第四國民高等學校一年

三等董家興奉天第四國民高等學校一年

佳作森寬同四年、梁啓凱金州商業學院一年、鄭仁豐旅順高等公學校中學部四年、張俊洪同同四年、金國祚同師範部四年、王明臣同同三年、史忠尉奉天第四國民高等學校二年、張旭明同二年、李鴻君同二年、關紙忠同一年、連昌緒通遼國民高等學校一年、方文超錦州師道學校本科二年、龍如泉同一年、李夢白新京中央國民高等學校三年、

△小學校、國民學校之部

◇應募學校＝二一七校、作品數＝一、〇六八枚 入選＝五〇名

◇入選者氏名（日人從略）一等戴桂香吉林（學校名不明）優二年

二等張秀綺大連土佐町公學堂二年、戴海雲撫順中央國民學校四年

三等徐丙沃營口花園小學校高一年、張廣業柳河縣三源街北街國民優級學校優二年、張家林同四年、穆方儀關東州營城子普通學堂三年

佳作金利乙營口花園小學校高二年、孟昭義大連土佐町公學堂一年、鄭德本鄭家屯普通學堂四年、宋喜清城子疃第一普通學堂四年、張志蘭大連水源公學堂二年、劉洪文同三年、王雅珍撫順宋甄屯國民學校三年、呂萬福貔子窩宋家屯普通學堂二年、王連俊大連星ケ浦普通學堂三年、劉惠如營城子普通學堂三年、劉淑蘭二普通學堂四年、孫遠山瓦房店福德國民學校一年、周寬貞同二年、謝棟林店二年、常貴香撫順親仁國民學校三年

京市兩起小火 均救熄未燎原

大雪紛飛之廿六日午後七時十五分、新京羽衣町滿鐵獨身宿舍益濟寮二階廿三號室、突然發火、幸未殃及他室、未久即救熄又同日午後三時四十五分、四道街署南隣之滿系住宅、亦自烟突發火、僅燒却屋頂之一部云、

老婆一去不歸 急煞丈夫報警

劉光箕、三十二歲、河北省靜海縣人、現住市內鐵嶺屯向陽街一一七號六番以趕載貨馬車爲業、劉某有妻李氏、二十四歲、山東省東昌府人、結婚二年餘感情尙稱不惡、不意昨日上午八時卅分許、老劉令共妻李氏去鐵道北孟家橋興順街共友人王志山家借取面粉通帳、不料李氏一去未歸、老劉心中發急、跑到老王家去找、老王說沒見、老劉發了慌急到警所報告、言稱李氏長臉、尖小下頦、短髮天足、身穿紫襖藍衫、青鞋白襪請求查找云

促進教師素質向上 民生部組織訪日視察班

民生部教育司、爲謀全國各地教師素質之向上、學校教育之發展、已由各省選拔優秀教師多名、至于新京則有醫大助教授楊青氏以下四十五名、組成赴日視察班、定於明日（二十九日）午前十時一同由新京出發、由過大連到門司、神戶、三宮、大阪、鶴橋、橿原神宮、大軌八木、山田、東京、等地視察友邦學校教育施設狀況四月中旬返京云、

"雖割捨戰鬪帽 精神則仍如昔"
竹內首警副總監之意氣

首警第四任竹內副總監自接續田村前副總監後任以來、自登廳視事後連日拜訪各機關致就任辭、隨後又巡視管下各署、每日忙迫異常、積極謀國强化首警機構、竹內副總監自着任後、即發表雄論曰余在黑河就職時處處充滿國境第一線之情勢、今轉任國都、切希市民協力、充分顯現王道樂土、竹內副總監、永遠頭戴戰鬪帽英氣勃勃、呈現威嚴雄姿今次轉任國都、必須服警察官服、故不得不拋棄永戴之戰鬪帽矣、當竹內副總監別離其久戴之戰鬪帽時充滿不忍割捨之意該氏平淡的談話如次、戴戰鬪帽時立刻覺得精神緊張、今雖代以官帽、余之精神仍如戴戰鬪帽時之緊張也、並又笑語曰余頭髮甚稀薄、戴正帽時、頭將顯小、故余放心不下云、

鴨綠江水電 六月上旬發電

【安東電】鴨綠江之水力發電之水豐堤堰工事、於近日中即可完竣、豫定由六月上旬、即可發電、擔當滿洲國配電之滿洲電業與發電工事併行、急速建設由水豐之送電線、大體於今月中卽可完成、故於發電開始同時、因向南滿地區行大電力之送電、南滿工業地帶電力之不足、自有相當緩和、又電業確右之送電線、更着手安東線之建設、豫定於本年中完成云、

張姓子持欵潛逃

信和二條胡同二十二號住戶行商人張喜心、有長子張來福、十二歲、在某小學讀書、昨日放學歸家因與父母要錢買物未遂、當即同父母發生口角、因之被父親斥責、來福未遂心意、甚不樂、於下午八時許乘父母外出、暗窃家中現金十元逃走、老張夫婦歸來不見長子來福、大爲吃一驚、當急赴附近各處查找、但早已無踪無奈於昨報告警所、請求代爲查找云、

咸北自動車慘事 死八名重傷四十

【清津電】廿六日午後九時許、咸北自動車會社之大汽車、滿載乘客約五十名、自羅南赴淸津、途中經過池田坂之際、因遮斷機降下及黑暗之故、即與驀進而來之向明川發赴淸津之旅客列車相衝突立死八名重輕傷者約四十名、接得急報之咸北道警察部、羅南、淸津兩警察署之係員急赴現場、立送重輕傷者於羅南道立病院其他府內各病院、又運轉手及助手、僅負輕傷云、

小評 談協和分會長

自實施物資統制、利用通賬配給方法以後、區町會長、忽逢幸運、不肖之輩、藉機施其鬼蜮伎倆上下其手、狼狽爲奸、早已滿城風雨、人言嘖嘖、會有幾次被當局檢舉治罪、但利之所在、人爭趨之、爲日無多、舊病又犯、現任四道街分會之邵會長、前任南關分會之高會長在近幾日間、連翩被捕、家存通賬甚多、私人花費、由公賬支付、吞沒公欵千餘元等驚人犯罪條欵、將來如何治罪、法律自有明文、不用吾人嘵嘵、惟往者已矣、現任之協和分會長、應視此爲前車之鑑、萬勿利用職權、輕以座上客之身、妄試無情之法而爲階下囚也、

天象

△昨日氣溫 最高 零下 三度二 最低 零下十四度六

△今日天氣 南風、時晴時陰

滿華定期通話 四月一日互相開始

【大連電】與日滿定期船開通電話相併行、滿洲主要都市與華中、台灣等處之電話、亦將於四月一日開通、其通話料金向華中每一通話（最初三分間）九圓、其後每一分鐘增加三圓、向台灣每一通話（最初三分間）七圓五分、其後每一分鐘增加二圓五角、其通話時間限定與華中方面通話爲每日午前九時至午後三時、與台灣方面通話爲每日午後三時至六時其相互間之通話區域如次

△華中方面 上海、南京（華中方面）大連、奉天、新京、金州（滿洲方面）

△台灣方面 台北、基隆、新竹、台中、高雄、台南、嘉義、花蓮港、士林（台灣方面）大連、旅順、廿井子、營口奉天新京（滿洲方面）

此外此次通話、係基於日滿華蒙疆間協定之東亞通信協定最初通信云

健康酒 一新 奉天八王寺釀造工業株式會社

安東（下）

本報特派記者 韓貴臨（廿七）

△大東港的將來

大東港是滿洲唯一的不凍港、刻正由建設局積極建築中、將來發展不可限量、今已併了市域之內將來臨港地域建設完成後安東人口可達二百萬、大東港附近的水深在滿潮時六米四十、即退潮時亦有四米八十深、港外有新島列島遮風、故港內水極平穩、發達後很有壓倒大連港之可能、市署在大東港設有辦事處、一切教育、衛生等行政進行均很便利

△教育衛生狀況

現在全市入學兒童數已達一萬三千餘名、市立國民學校及學舍、有五十五校、私立學校八校、適齡兒童入學收容率爲百分之六十六、將來每年計劃增設一校或兩校、務使兒童盡數入學以達成教育普及之目標、衛生設市立病院及赤十字病院最近即可設立、將來市民保健方面之施設定可完備、國防體制整備、爲高度國防體制之遂行、警察權於去年十一月一日、已歸屬市長、警察廳變市警務處、故今市行政爲警察行政已緊密一體化、始能經濟統制强化同時市民民族協和之精神光輝燦爛、在鴨綠江的鐵橋上最易看見、日滿鮮各民族通行不絕、服裝之顏色新奇、共互相接觸之親善和悅情形、確非他市所罕見、國防體制之整備寓於其中矣、

教育施設頗稱完備 努力實踐國民組織

△國民組織强化

安東因商工業之發達、各民族的市民一樣的極增所以各區域都成爲雜居情形、對於國民組織强化運動、市當局已努力促進其實踐、現在各區的隣保組織、都已完備、開始活動中、宣德達情工作、十分活躍、廻覽通知板業已施行、國兵法之實施因隣保組織之完善、市民已徹底瞭然、適齡壯丁青年無不期待當選、在檢查前孫副市長已巡視各地區、向壯丁訓示、故國兵檢查時之成績、必能良好、

△名勝遊覽場所

安東市的名勝除鴨綠江白頭山外還有鎭江山、元寶山、九連城、臨濟寺、神社、及表忠碑等、鴨綠江的風景沒有看見的人、一想也能猜知個大概、鎭江山是滿洲十景之一、山下修有公園、在山頂之東天閣內、可一覽全市無遺其景絕佳、元寶山乃日俄戰的戰場、今亦修成公園變爲雅致之所矣、旅途匆匆往返五日間、觀覽了東南部的五大都市、所得當然感覺不足、希讀者見諒是幸（照片＝爲鴨綠江上採氷工作之情景）

完成國都綠化 市署展開植樹運動

政府當局、爲期全滿有規律之訓練始由綠化運動作起、市公署方面、定於四月十四、十五、十六三日間、展開植樹工作、徹底普及國都綠化鄉土建設勤勞奉仕、大目標之途而邁進、以期完成國土綠化實踐云

舞台名劇搬上銀幕

王屬官

請注意明明廣告

主演 馬雪琦 趙三剛 王丁 涵子 鄧園 盧錚

老牌演時 大同劇團 全員登台 表演 【日出】第三幕

三月二十七日起 國都影戲院

滿洲映畫協會作品 大同劇團總出演

痔

化痔土龍散 外敷化痔藥膏

適應症 痔瘡 各種痔漏 肛門破裂 大便出血 奇效 外痔 刀割之苦

△本堂發售最有奇效的 健腦補腎 黑色大補丸 婦科聖藥 調經活絡丸

奉天大西關大街下頭路北一〇九號 張三多堂啓 痔瘡圖說附郵票四分即寄

買賣舊郵票 本社備有大宗各國郵票及郵票冊新附品一應俱全並備有目錄 外埠函索即寄 特價收買滿洲郵票印有收買價目表 奉贈

新京大馬路三馬路口北 藝光郵票社

NEOTONE 防痔固精 柳屯補藥

太和照像館

敬告 諸君們……好消息！ 高尙設備 不久開幕

地址新京頭道溝三笠町四丁目 電話【三】六三八〇番

恕訃不周

承重孫靖洲等罪孽深重不自殞滅禍延顯祖考前參議府參議晋加貝勒銜呼倫貝爾副都統孟太府君諱貴福痛於康德八年陽曆三月十八日戌時壽終正寢距生於同治元年正月三十日吉時享壽八十歲承重孫靖洲等親視含殮遵禮成服定於三月三十日午后二時在本宅興安北省海拉爾市西大街七十號舉行告別式苦次昏迷不及備訃哀此訃

告伏乞

矜鑒

承重孫孟靖洲泣血稽顙

決再强化幹線輸送力 力謀運輸圓活
＝滿鐵十六年度事業計畫

【奉天二十七日電】滿鐵十六年度豫算、經前上東土之佐佐木、佐藤兩副總裁、對三月上旬作成之修正案、與日本政府有所折衝、如滿鐵原案承認、數日中即可正式認可、該修正案、按資金、資材並勞力等情勢、十二月申請認可、惟實行豫算、經費、事業費全般、更施以徹底的壓縮、十六年度事業豫算、比十五年度、相當減少、新事業、予以全面的抑制、繼續事業、限急須完成者、期以重點施行、十六年度、左開鐵道、改正新線延長重點主義如幹線輸送力之强化擴充、煤炭方面、附帶事業之油母頁岩製油、石炭液化等工業方面之大擴張、勢將緩辦、而以維持出煤之必要諸施設、置以重點辦之、

等、輸送力時有不均衡狀態、是以有臨時輸送力增强之必要、故建設改良車輛迄及全般、須投以巨資行之、新線延長、按現下情勢、爲必要而下得已之事、既設主要幹線、亦須强化以主力辦之、

即建設關係、繼續事業之新線、十五年度約大平完成、其餘十六年度、殆將完成者及主要線之複雜工事亦辦之東邊地帶新線延長、止於補强程度、改良關係、置重點於幹線輸送力之强化方面、連京、京濱兩線操車施設、站台之擴張及幹線改良工事甚多、而置以最重點辦之、但如安東及其他站舍之改築、勢暫不辦、

車輛、以機關車、貨車爲主、依然大事製造並多事購入、港灣、以擴張大連港繼續事業爲主、香爐礁之突等海中工事、置重點辦之、陸上施設緩辦、及他、產基之運煤施設及營口、大連港、小規模工事亦辦之、自動車、本年度擬購入相當數、以確保車數、代燃施設亦辦之、一面北滿江運亦克服赤字考慮辦之、

△關係會社投資

與鐵道輸送力、擴充之放款併行、海運小運送及其他交通運輸關係子會社之施設擴充、置以重點辦之、交通綜合企業、比較的關係薄弱、傍系會社股、十六年度繼續開放之、投資、則極力抑制之、按金融界之趨勢、關係會社自身資金勢難籌措、故依滿鐵之繳納股款者甚多、又有運輸關係施設、必要增强者、華北亦通二千四百萬圓、國際運輸五百萬圓、都市交通二百萬圓、關係會社投資總額、達四千八百萬圓、一方既存股之開放、資金籌措手段、滿洲電業等勢有相當額之豫定昭和製鋼股大同煤礦股、將早日解決

△鐵道

貨物輸送量、事變以來呈飛躍的增勢、十五年度以來其增勢漸見鈍化、十六年度該傾向亦無變化然勢將有相當增加、至於旅客方面、今後必依照激增又以貨物發送地帶之變化

滿鐵社債發行條件

【東京廿七日電】滿鐵第七十七回社債發行條件、廿七日由興銀如左發表、總額五千萬圓之內銀行企業擔當圓三千萬圓、市中公募二千萬圓、

一、社債總額五千萬圓

一、利率年四分三厘

一、發行價格額面百圓、

一、償還方法及期限[illegible]

[illegible]

營口漁產物增產計劃

【營口訊】滿洲國內之漁產物的需給狀態、於康德七年度、關於消費額七千六百餘萬圓、國內生產額僅一千五百萬圓、不足額六千餘萬圓、主要仰賴由日本之輸入、然本諸今後各種事情、由於輸入之不圓滑化及關稅運費等各費用增高、並人口增加、需要之激增是爲必至、故其對策、關於國內漁產物之增產、爲刻下之急務、對應此之滿洲有數的水產都市營口、此次得水上者、航務局稅關興農合作社等各機關之協力、樹立漁產物增產計劃、以水產報國爲目指、決定自本年度起實施、由山東省招致風網船一三〇隻、人員一、九五〇人、由河[illegible]

組織計畫括於縣合作社、以部之水產實行合作社、進行順應各地事情之事業運營、候實際進行生產的指導精神的訓練、涵養隣保共助精神、以期達成目的、然此之水產實行合作社、則以進行一定區域內之水產業之漁業者及關係者以村(屯或數漁場)爲單位而組織之充爲縣合作社水產部下部實行機關

一、共同販賣之斡旋

一、共同運出之斡旋

一、共同購入之斡旋

一、金融之斡旋

一、生產之指導

一、共同利用斡旋

一、其他如爲達成縣合作社水產部之事業目的之必要協助等更謀實行各種業務及水產部門之發展、其成果頗被期待云

中銀賬尾

中銀二十五日賬尾如左 (單位千圓△印減)

		比上日增
紙幣	八六一、四九二	四、四〇
鑄幣	四六、五二八	
存款	二三五、六六一	△七、四三三
放款	八六四、九九九	五五、一一

全華輸出入總額(二月份)

【上海廿七日電】中國海關稅務司發表本年二月之全華輸出入總額輸入一億九千八百萬圓、輸出一億七千二百萬元比前年同月輸入增加六成七分、輸出增加五成六分、貿易比前年同月之九百萬元的入超增大二千六百萬元、(單位千元)

△輸入

本年二月	一九七、五八四
本年一月	二二六、三九二
去年二月	一一八、九七二

△輸出

本年二月	一七一、八六二
本年一月	一三二、四一六
去年二月	一一〇、二一八

△入超

本年二月	二五、七二二
本年一月	△六、〇二四 (出超)
去年二月	八、七五四

以國別之如左、美國及香港輸出入均增大、輸入向印度、安南方面輸出向日本及廣東向方面均有增加

△輸入

	(本年二月)	(昨年二月)
美國	四三、四四六	二四、五六二
日本	三六、八九八	二四、五六二
香港	二七、四一四	三〇、二九六
	三、八四九	

硫石、金屬製品等以重慶治下爲主體輸出之商品、大減少半分至四分之一、可注目、皮革、豆類、果實、種子類、生絲及其他紡績纖維、綿布等比上月輸出增加云

滿洲與朝鮮鮮魚類
價格調整方針將定

【京城廿七日電】滿鮮間生鮮魚介類價格之調整問題、會經滿洲側山本經濟部事務官及生必會社等關係會社人員、到京城與朝鮮總督府側折衝多次、該問題將以如左方針予以調整其具體的問題即行研究決定

一、魚之價格、日本朝鮮以同一水準辦、極力排除投機、

一、朝鮮產魚類向滿洲出貨量、以從來輸出實績[illegible]

株式會社 丸文商店 公債 股票 現物 勸請惠顧 新京東二條通 電話(3)六一九七番 六四二一 振替新京三三三一番

新京生鮮食料品小賣標準價格 (廿八日)

▲魚介類

品名	朝鮮產價格	滿洲產價格
芽片魚	—	—
鯧子魚	一六八	—
帶魚	—	—
加吉魚	一三二	—
台巴魚	—	—
偏[illegible]	—	—
活加吉魚	六二二	—
黃花魚	—	—
三台巴魚	—	—
八代魚	六〇	—
小紅蝦	—	—

▲蔬菜類

品名	日本產	滿洲產	台灣產	北支產
長蘿卜	二二	—	—	—
芋頭	二一	—	—	—
土豆	一四	—	—	—
地瓜	一八	—	—	—
洋葱	一八	—	—	—
大葱	二一	—	—	—
胡蘿卜	一三	—	—	—
角瓜	—	—	—	—

▲果實類

品名	日本產	滿洲產	台灣產	北支產
蘋菓	—	—	—	—
國光	四七	—	—	—
柿子	—	—	—	—
葡萄	—	—	—	—
白梨	—	—	—	—
橘子	二九	—	—	—

我國工業概觀 15

何蘇廣 寄稿

△畜產加工業

滿洲畜產物之豐富而畜產工業、比較不振、皮革原料大部分以生皮之狀態輸出於日本及英美、至於獸骨工業之集散地爲大連及天津、大部分爲製作骨粉、此事業則爲日人所操持、

總而言之、畜產加工業之各種原料品、雖極豐富、祖因治安之關係及交通運輸之不便、對步及交通機關之整備、此項事亦必爲有望之事業也、

△皮革

滿洲向來富於牧畜、故以產獸皮著名、而其製革工業、則僅有回教徒之小規模家庭工業、且係燻煙製革及芒硝揉革之古式革皮、不能製造精良之皮革、故多以原皮之狀態輸出國外、而其輸出之經路、在歐戰以前、多經由西伯利亞輸往歐洲及俄國、因歐戰二次發生、則以輸出困難、而多集中於奉天、由大連港輸出、此外如豬皮、狗皮、猫皮、兎皮、貂皮、狐皮、狸皮、水獺皮等、亦甚豐富、其北方所產者尤爲精良、龍江省及北安省、吉林之

△骨粉

蒸製骨粉之輸出額、漸次增加作爲肥料之價值、漸被公認、而其價格亦不[illegible]於他種肥料、故蒸製骨粉之需要、漸漸增加、滿洲各地所出獸骨之半數、以上均由大連、滿蒙殖產會社骨粉工廠蒸製骨粉、其餘則以原骨之狀態、輸入日本內地、

△鋼鐵工業

鐵鋼業試觀世界各國對於鋼鐵之需要、即可知其用途、我國之製鐵業、僅有昭和製鐵所及本溪湖煤鐵公司、二處均係日本方面之資本、在世界大戰時雖曾有許多小規模製造工廠之設立、但至戰役終了營業不振多年停歇、至於本地之製鐵方法屬於[illegible]的手工業、近來爲洋鐵所壓迫、僅能供給製造器具之用而已、滿洲鐵鑛石之藏量極爲豐富、論者據各處之調查約有十二億之多其採掘量亦甚低廉、鋼已發現、並由弓長嶺鐵鑛及本溪湖鑛產、合併設立之昭和製鋼所、近年成績良好亦爲滿洲重要之工業也

△電氣事業

概況滿洲之電氣事業、以關東州及滿鐵附屬地爲其他之地域、僅其枚業而已、故無論投資方面、設備方面、電力需要量方面、其大部均在關東州及滿鐵沿線內、近況事變以後、主要都市之人口驟形膨脹、於是電燈、電力、電熱之需要、各地均有顯著之增加、並合併各電氣會社均歸於滿洲電業一社統制、於一九三七年在吉林小豐滿設立發電所、利用松花江水、而發電、工程浩大、誠爲滿洲最大建築物何時成功尚不可預定、將來修竣可能供給全滿之電氣、或者如西歐完全電氣化、等待將來、必可實現也、

各地商況

金銀

▲金塊(廿七日)

倫敦	一六八志〇
紐約	三五弗〇〇

▲銀塊(廿七日)

倫敦(現)	二三片二分一
同(期)	二三片二分一
紐約	三四仙四分三
加拿大	
孟買	
中央收買產金價格(每公分)	三圓[illegible]

匯兌

▲滿洲中央銀行總行

▲紐約匯兌(廿七日)

倫敦	四弗〇三仙二分一
日本	二三弗四七仙
上海	五弗五八仙
巴黎	—
柏林	四〇仙〇五

▲倫敦匯兌(廿七日)

日本	一志二片二分一
紐約	四弗〇三仙二分一
上海	三片三二分一九
巴黎	—

▲上海匯兌(廿七日)

倫敦	三片一六分七
紐約	五弗三二分一五

商品 (廿七日)

▲大阪棉布

	上午收盤	下午收盤
三月	四六五〇	四六五〇
四月	四九〇五	四八七五
五月	五一九五	五一五〇
六月	五四一五	五二二五
七月	五五三〇	五四六〇
八月	五六一〇	五五五五
九月	五七一〇	五六五五

▲大阪棉花

上午收盤	下午收盤
—	—

▲橫濱生絲

	上午收盤	下午收盤
三月	一五二六	一五二三
四月	一五二九	一五二一
五月	一五二七	一五二〇
六月	一五二六	一五一九
七月	一五二九	一五二〇
八月	一五二九	一五二一
現貨	—	—

▲神戶生糸

	上午收盤	下午收盤
三月	一五三一	一五二一
四月	一五三六	一五三一
五月	一五三七	—
六月	一五三七	一五二七
七月	一五三二	一五二六
八月	一五三三	一五二八

股票 (廿七日)

▲奉天滿取

	開盤	收盤
新車	一一五〇	一一五〇
大新	五七〇	—
滿業	六三六	六三五
鐘紡	一五四六	一五四八
同新	八八七	八八四
滿鐵	六八六	一九六
電甲	四一四	—
電乙	三九二	—

▲大連短期 (廿七日)

	開盤	收盤
五品	二六六	二六六
大新	五六九	五六九
新東	一一四七	一一四四
鐘紡	一五四五	一五四七
同新	八八二	八八一
滿業	六三二	—
滿鐵	—	—
土木	—	—
新豆	—	—

▲大連長期

	開盤	收盤
五品	二六八	二六八
先限	二七一	二七一

言情武俠 碎珊瑚 (63)

天讀生著

第八回 往事縈幽思個中人影 新歌成讖語意裡連環

你怎知道、我被叔叔拿下馬威、罰在屋跪兩個來鐘頭、現在才起來、我的二娘子、想你坐好了、待爲丈夫的給你當個肉褥子吧、說時上炕輕輕將曼如托在懷裡、曼如枯瘦的面上、才現出微微的一點笑容、而歡笑着、玉明探手在摸索曼如的身上嘆道、莫道不消魂、簾捲西風人比黃花瘦、曼如也在緊摟着玉明、低低的吟道、是誰播下相思子、專待親承雨露恩、玉明一笑道、你也不打量打量你這久已……玉明才說完、曼如早笑着將弱不勝衣的身子一縮、又用手將玉明的嘴一堵、瞟一眼道、不許拉蠢給張媽聽見、又笑你了、玉明道、在自家裡怕誰、咱又是賊老婆賊漢子偷偷摸摸若怕人、我就不用着着啦、曼如正一笑剛要說話、聽門聲響、張媽托一個圓彫花銅盤進來、又忙退回身在門外道、二小姐、蓮子粥已經煮好、現在可要吃嗎、玉明道、端明來、屋裡又莫你的情人、羞的甚麼、曼如一推玉明道、不管誰都開玩笑、也不怕失了身份、這時張媽早將粥放到曼如身旁、拿起匙在給着曼如吃、玉明看張媽、二十出頭的年紀、白白的臉罩上一片紅雲、只低着頭站在炕沿前也不敢抬一抬、大有局促不安的樣子、曼如笑道、張媽、你不要怪他、他是從小就憨頭憨腦、嘴雖然愛說玩話、心裡是空無所有向來不討人嫌的、曼如正說着、玉芬跑進來道、表哥、二舅媽叫你、快去、玉明下了地和玉芬來到東院、朱二太太道、玉明、你給你楊大哥送禮去吧、慧如由鄉下帶來四份、你母親帶着金媽去你魯義父那兒去了、慧如和柳姑娘帶兩個孩子到葉廳長家去、這份你親身去吧、祝栢年那份、早晚你再去、玉明答應着回房換好衣服、拿着士儀剛走出二門、麗玉從後趕上道、哥哥你不是說常我一塊去嗎、這時怎又不會找呢、玉明道唉你不要去了、我和楊步雲是個吵子們呢、你去莫法開交、還是我自己去吧、麗玉道、那個朱玉給叔叔留下的字條寫的甚麼、玉明道、唉你不要看、麗玉一跺腳、又一撅嘴道、不行、你得給我看看、不然我不叫你走、於是抗住玉明衣袖不放、又撒嬌潑痴的道、好哥哥、我知道還能告訴旁的人嗎、你難道忘了我……玉明唉一聲、由衣兜裡取出來朱玉留下的字紙、便交給麗玉、不防玉芬也由二門裡跑出來笑道、眞晃哥哥妹妹、看多親愛、上街這們一會還難捨難離呢、麗玉忙藏起那個紙單用眼一夾玉芬道、你看你這個嘴尖、我是叫哥哥給我也帶一盒變色糖球來、你動不動就玩邪的、玉芬笑道、你又沒有表哥、要糖球給誰上洋勁呀、說時哈哈笑起來、麗玉唾一口笑道、不要臉、怪不得你豫備糖球是單等着給你表哥哥的、我莫有表哥哥、可有表姐姐你呢、麗玉說着又連連唾幾口、玉芬早笑的用兩手蒙上臉跑進二門、麗玉看看玉明、早出大門走莫影啦、遂走到西院的二門進去、先到曼如臥房看看、張媽扶持曼如坐在炕上、倚着被窩、在看慧如的璇閨吟草呢、旁邊堆着她自己所畫過的成績縮小照像樣本、因笑道、這回我曼姐姐可大見起色了、若能想到書看的病人、定規精神好一點、可是也不要太看時間多了啊、夜間又要失眠、曼如一點頭笑道、妹妹、謝謝你關心、我剛拿起來、看看解解悶兒、並不費腦筋、一會就不看了、媽媽還莫回來嗎、麗玉道、莫有呢、曼姐姐、把你這畫本我拿看看吧、曼如道、拿去吧、麗玉回到倒間、將畫本放在書桌上、又扣上門、一個人頭朝下俯臥在炕上、取出朱玉留下的紙單鋪在炕氈上、見是書房裡常用的朱宅便箋紅格玉版宣上面是用毛筆寫的楷書十分纖秀和工整、麗玉不覺心裡大爲歎賞、看寫的是、

留呈、紹翁朱二老爺、蒙不棄欵待殷殷、感甚、其如令姪無禮、擬學妙手空空竊玉什物、經發覺、復以武力對待、逼玉避於貴府花園假山石上露宿半宵天明始逸出、請恕不辭之罪、如令姪者、色胆賊心實詭於中而假慈放外、倘不加語誡甄陶、陷洛家聲倘屬小事、恐招尤賈禍害莫大焉、玉不諱之言倘祈曲諒……莫麗玉、自幼蒙振翁大老爺及大夫人、收爲義女、撫如己出、刻已成人、復蒙二老爺及二夫人鍾愛、提耳面命、教撫無間、想伊父母有靈、亦當欣慰含笑於九泉之下、爲朱氏全家祝嘏、伊胞姊麗珠、雖冰心鐵膽浪跡風塵、不暇登府拜謝、然感戴血誠、實不敢少沒於中、所猶懸者、伊將來婚事倘允下待麗珠來日之一諾、玉與同門增之誼、復經再三囑託、是亦歡忠人之事、而叨絮聒也、三擊有幸、不無重來之一日、此請福體安康、諸般順善、餘不贅、敎晚玉玉上言、六月上弦、

麗玉看完、一怔、前半截是說玉明、後半截是說自己覺得這個人口太直、心太熱、無性他來了兩次、總是拿眼睛望我、玉芬還說他愛上了我、我雖然心理對他莫存甚麼邪念、可是總覺捨不得他、也不知怎麼一回事、我想念玉明是有一種說不出的心理、

女 來福地

經血不調 赤白帶下 血色不正 來積色黑 腰腿疼痛 小腹脹滿 心忡心跳 四肢無力 腹內痛塊 時常疼痛 淋漓不斷 胸部常痛 夜不成眠 頭痛眩暈 面黃飢瘦 經痛經冷 經行不止 飲食無味 流產滑胎

男 補腎强精丸

腎虧不固 夢遺滑精 氣虛精乏 陽痿不舉 精清精薄 精液不足 小便短赤 房勞過度 精神恍惚 身體虛弱 面黃憔悴 頭暈目眩 腦力健忘 耳鳴眼痛

感謝良藥救痔人

啓者鄙人因受潮濕致患痔瘡初起忽覺肛門刺癢並未介意致生出小泡破時流出膿血夏間腥臭難聞坐臥不安非常痛苦經西漢各醫調治受盡針刀所藥皆未見效幸友人劉君介紹服奉天大西關大街下頭路北張三多堂藥行廿餘年之研究特效痔藥化痔土龍散外療化痔膏未及七天果然大見奇效痛止濃消現在業如初行動照常復又介紹親友曾孫二君均經該藥治愈因無以可報謹登報端感謝鄙非爲該店宣傳確知該藥治愈者謝因衆多不下數百件該堂售賣補腎健腦黑色大補丸婦科專藥調經活絡丸均特別有效故贖爲同病相憐諸君介紹耳

感謝人

奉天市隆昌街二段一五五號 依瑞忱

瀋陽區隆昌街二段三十五號 曾鵬飛啓

大和區東亞街六段三十六號 孫海祚

新光明鐘表眼鏡行

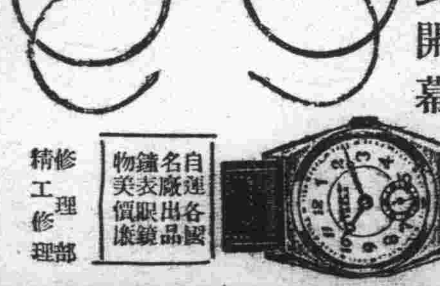

二月廿一日正式開幕

自運名廠各國出品鐘表眼鏡物美價廉

精工修理 修理部

地址 新京大馬路三四馬路中間路東振興合對過

直輸入

寫眞材料

電話(借)(三)五八四四

新京日本橋通六三番

東和洋行

消炎止痛

巴布劑 エキホス 碍痔好司

碍痔好司敷貼以後、得設良局部之血液循環、減輕充血與疼痛、消退腫脹、並吸收其滲出液、故對於炎症性疾患、有濕布療法以上之效。又本劑敷藥一次、得保持相當長時間之効力、故其交換次數亦不若濕布療法之繁。

【主治】感冒、肺炎、氣管支炎、咽喉加答兒、肋(腹)膜炎、扁桃腺炎、神經痛、僂麻窒斯、腰痛、火傷、齒痛、百日咳、跌打損傷等

對於結核性肋膜炎・腹膜炎淋巴腺腫(瘰癧)等症、如能用郁阿可兒・碍痔好司、其效益佳。(詳細仿單、函索即寄)

總發賣 塩野義商店 武田長兵衛商店

製造 二巴合名會社 日本大阪市

各大藥房均有經售

EXIHOS AM-63

光陰

本報懸賞當選作品

李光月作　高夢幻畫

（103）

『我願意看電影』—女兩人走得遠了，談的話也隨着遠了，只在稀薄的風中留着一股極濃厚的香水和香粉的氣味。

『這也算做刺激吧』？

周靜芬用鼻子嗅着那風中遺留下來的香味，微笑着對董家敏說，在她那笑中，似乎含有說不出來的隱痛，（一）……

『，有許多人需要這種刺激呢』，然而我　還不需要』！

董家敏以和周靜芬同樣的微笑說」

公園裏的人漸多了，各顯着不同的姿式不過卻都有一個共通的快樂的臉，董家敏和周靜芬坐在一株枝葉茂密的柳樹下面的石凳上，柳條一直的垂到董家敏的頭上，不住的飄風搖擺，面前是一條小河水面平靜得沒有一點漣漪河面上漂逸着靈巧的小船

『這不是一個很好的景緻嗎？……假使太陽光再斜射一些，這河面上一定會有幾條美麗的金色的綫』

周靜芬說，眼睛看着河面上一條一條散開來的水紋，

董家敏輕輕的答應了一聲，沉默着沒有說甚麼，

晚風從樹梢間輕溜過來微襲在水面上，那掠起的一些波紋鼓動着搖拽着短槳划船的人們的興緻，

『芬，你說醉生夢死的人和在人生中掙扎的人，那一種眞會體貼人生』？

一個奇妙的思想在董家敏的腦袋中廻繞，他似用極大的趣味來問

周靜芬偏着頭想了一想隨卽微顫着音調回答道：

『我以爲這世界中必需有的，我們這兩種人都是醉生夢死的人只要醉生夢死得有味，在人生中掙扎的人只要有相當的意味，都算是會體貼人生』！

『那麼，你』

董家敏望着周靜芬的面孔，

『你不需要掙扎或刺激嗎』？

『不，我需要！我不需要的是『醉生夢死』！

周靜芬對於董家敏的詢問，似乎感到了一些不滿所以立刻就倔强的回答，

董家敏微笑着點點頭，有河上的船來回漂着，有些快樂的人唱起流行的歌曲，歌調的柔曼，如同春風中黃鶯的嬌囀，會給人沉醉迷漫的心情，

『敏，這些日子你常和盧荻在一起嗎』？

抖顫着問，不知甚麼原因，周靜芬的心突突的悸動，

『唔，常在一起，不過那個人也和我一樣，被人們迫得喘不出氣來』！

董家敏說，

同靜芬用手撫了撫被風吹亂了的柔細的頭髮，

『大概是物以類聚吧』

她輕輕的說，軟軟的風從她的面頰邊滾擦過去，

『也許！在我們之間大概有一種吸引力、

法蘭西文豪莫拉氏之 銃後國民十誡

華曼

此次歐戰中，法蘭西文豪安德萊，莫拉氏當佛朗達斯戰與遜姆河戰方酣之際，曾作如左之告銃後國民十誡，以愛國至情，規箴，激勵共同胞，今法軍雖遭慘敗，而莫氏十誡，却頗爲歐美人士傳誦一時，特迻譯之，以饗讀者，

一、雖在如何冒危險被束縛受困難的時候，亦要想着：這時戰場上正有許多兵士在拚命作戰這樣你的良心就會提醒你，和兵士比較起來你無異是在天堂！

二、要對自己的職務盡最善的努力，在平時只要做自己能力做的就可以了的，在戰時卻非格外努力直做到自己能力以上不可（如從事向來自己所沒有做慣的勞作等），

三、不論是確實的消息或來路不明的消息、雖一言半語亦不要由你的嘴裏說出去，要知道凡是悲觀的傳說，擾亂人心的謠言，都是有利於敵方的無形的武器，

四、一切屬於秘密範圍的事項，卽使是眞實的消息，亦不要對任何人提及隻字，最可怕的是誇耀自己博識多聞的慾望，這慾望作祟時，會蹂躪我們的聰明，蹂躪我們的愛國心，甚至連對於自己的安全都不顧，

五、不要購買爲兵士所必需而自己可不需的東西，沒有十分緊急必要的事情，務必避免舟車遠行，勿教保衞國土人民的飛機坦克車等所必需的資進油，因爲我們不日浪費之故而有不足的一天，

六、在眞正的危險尚未臨身以前，切不要膽怯畏懼，縱然敵機襲來了，炸彈落下來了，但那亦未必就會打中你，實際那簡直比你買彩票中頭彩的機會還少，

七、無論發生甚麼事態，總要以冷靜處之，如果你覺得精神有些異常那你就應該趕快到醫生那裏去，我們支配自己的肉體，縱然常有不可能的時候，但訓練自己的肉體使從自己的意志，那總是可能的，

八、我們的意志，要堅定而沈毅，勿因戰局的忽好忽壞而起動搖，在最後的勝利尚未決定以前，要屛除一切悲喜之感（如此纔是所謂鐵一般的意志，）你不要忽畧自己的神經，以爲無足重輕，要知道你的神經如何，大之足以影響祖國的興亡，小之足以影響銃後工作能率的好壞，你必須深切注意使自己的神經能完成一重大任務，

九、要從永劫不滅的東西之中去求安全，信仰，愛國心，叡智，是永劫不滅的，只有偉大的感情與偉大的著作，纔是這個重大時代最有價值的東西，

十、請信賴我們的祖國吧！我們的祖國過去雖曾遭過多少次外國的侵入，但我們的祖國依然還是我們的祖國，我們的祖國是不亡的！我們的祖國是永遠的！

據國際文壇消息，莫拉氏亡命美國後，著有『法蘭西敗矣！』一書，與安德萊，西蒙氏所著之『敢問法蘭西當路？』同爲痛烈糾彈法當局修敗責任的，大膽不敵的暴露的作品，自出版後，風行一時，捲起了歐美人士莫大的衝動共銷數打破最近歐美出版界的紀錄，

留東遊記【五】

莫東寅

六、日光遊記

蓬萊山水，久稱於世，而著者多集本州，就本州言，關東尤盛，關東巨擘當推日光，

日光居東京東北，六月九日，前往遊焉，晨七時許，自淺草雷門驛乘東武電車，過隅田江戶寺川，麥浪深黃淺黃，施肥運輸翠土除草刈麥之光景，點綴其間，插秧婦女，三三或五六成羣，鯉幟（註一）飄飄，持偃靜立，畫圖神設，出現人間，視線爲長林遮斷，我心更馳，長林外，同行者或歌小曲，遊興益增，

九時許，抵東武日光，乘公共汽車，經大谷川，左望神橋，朱欄金珠，映水如繪，之東照宮，首至輪王寺，寺在路東正殿南向，名三佛堂，中央供阿彌陀佛，左千手觀音，右馬頭觀音，殿前金剛櫻高大，覆百坪，殿後相輪塔高聳，

出輪王寺，觀武德殿，北上，至路盡處，卽東照宮宮前有石造大華表，爲寬永年間（西曆紀元一六二四年—西曆紀元一六四三年明熹宗天啓四年明毅宗崇禎十六年）筑前守黑田政長所獻，上書東照大權現，後水尾天皇御筆也路左五重塔，木製色丹，銅瓦方形，高四十餘米，寬永年間（見前）酒井忠勝所獻，前進表門，右爲三神庫，左爲廐，廐之廊檐上刻猿圖五，其一卽所謂不見不聞不語三猿形也御水舍輪藏在其傍，再者右鐘樓，左鼓樓，傍有廻燈籠釣燈籠蓮燈籠，皆銅製大形，寬永十三年（西曆紀元一六三六年明毅宗崇禎九年）荷蘭人所獻者也銅製朝鮮鐘寬永二十年（西曆紀元一六四三年明毅宗崇禎十六年）朝鮮人所獻者也藥師堂東向，天花板上有名畫家狩野永眞所繪蟠龍，遊人立龍頭下地板上拍手，有反響如鈴俗稱響龍，再前，進陽明門，東照宮二門也，俗名日暮御門，言其工麗，觀之終日不厭也，正額爲後水尾天皇御筆，故名勅額門，盡彫刻繪畫之能事矣

門內，左爲神輿舍，右爲神樂殿，廻廊連亘，彫樑畫棟，再前爲唐門，東照宮三門也，拜殿在門內，殿內繪畫爲土佐光顯筆，拜殿後本殿，祀德川家康，家康，江戶幕府（西曆紀元一六〇〇年—明神宗萬曆二十八年，西曆紀元一八六七年—清穆宗同治六年）第一代將軍也，出唐門，左轉，東廻廊潛門上有左甚五郎彫刻之睡貓，由此前進，經坂下門，北向，登石級二百餘，至奧社，奧社後，山頂有銅塔八角九段，家康墓也，

東照宮之西，爲二荒山神社，祀大巳貴命，田心姬命味耜高彥根命，

再西，之大猷廟，祀德川家光，家光，江戶幕府（見前）第三代將軍也，至仁王門，前行，路右有水盤舍花崗石爲柱，天井龍圖，爲狩野安信筆，左轉，過二天門，上書大猷院，爲後水尾天皇御筆，前登石級，至唐門，門內正殿在焉，右側皇嘉門，擬龍宮炫麗耀目，進登石級，至奧之院拜殿，

出大猷廟，前至寶物館儀仗樂器銅鏡能面（註二）等甚多，頗資參考，

午餐畢，乘公共汽車，經馬返，穿崖越澗，螺旋而上，經三十餘折，之中禪寺湖，一名中宮祠湖，在日光山腹，南北五里，東西十餘里，水或深藍或灰黑，舍陸買舟，臥遊水上，至中禪寺前登岸，寺主神爲立木觀音，相傳桓武天皇延曆元年（西曆紀元七八二年唐德宗建中三年）下野國芳賀，有沙門勝道者，首登日光山，發現極堅固之枯樹，自運斧斤，因樹造成觀音像，現像下端之樹根，仍在地中云，觀殿內陳列品，登舟回，北行半里許，至華嚴瀧瀧長三百六十尺，寬三十餘尺，由絕崖下垂，乘昇降機下至五郞平，相傳此路爲星野五郞所開，故名立平上，前瞻巨瀑，草木震動，岩石欲碎，雲乎？霧乎？雪舞長空乎？衣紗碩人，曼立遠視乎？歌新詩舊詩，看山光水色，陶然如醉，上行右轉，再下觀白雲瀧，轟轟隆隆，雄渾如雷，如萬馬奔騰，天驚神設，疑非人境，顧臥方丈石，濯此清白流，上，乘公共汽車，赴明智平，經隧道二，須臾至展望台，白根山靜寂如睡，遠望華嚴白雲二瀧，如匹練懸空，不見其洶湧中禪寺湖如一片琉璃，而近傍山巒皆若可撫其頂，

自明智平乘鐵鎖電車，回馬返，依原路返東京，已十一時矣，

（註一）以紙或布貼成鯉形，於五月節時高懸竿頭，祝童男者也，

（註二）能，能樂也，見東京觀劇記，能面者演能樂時可用之假面也

美國一部新小說 一月銷三十萬册 二十萬元製片權

阿納斯脫歐米克威新著小說『鐘爲誰而鳴』，現在美國極爲風行，只一月的期間，便銷售三十萬册，這部小說內容是超越純眞的愛，和世紀的恐怖的革命戰爭故事取材於西班牙內戰，因爲他作者是個從軍於西班牙政府軍隊的美國青年，對於西班牙內戰備嘗備悉於種種情形故所描寫深刻動人使人把卷一讀有如鑑賞名家繪畫，甚至和看影片時覺得置身現實境地裡一樣的感覺，故有驚人的銷售奇績，派拉蒙影片公司看到牠風行的驚人成績因而不惜鉅資購買電影攝製權結果以廿萬元美金的代價，方幸而未被別人搶去，此書不久便可製成影片，預想必然洞受歡迎，廿萬元代價買一部小說的電影攝製權實實打破了從來的紀錄，

◇治◇

詩聯趣話

雨蒼

俗語云：『死得够苦，還遇盜墓賊，』這兩句話，雖淺鮮易解，而其含義頗深奧消極人生觀破紅塵，以高樓大廈，爲其孜墓，視珠玉金寶，爲其殉命彈丸斯語之明誠矣！然『物極必反』，古有明訓詞飯未能飽腹，襤衣未能禦寒，乃偷竊搶掠，何以而不生焉，固富者失盜，不足動心，貧者遇竊，苦至亟矣，有書生沈家居，然沈生室祇有破書爛籍，伴其左右，見盜人室，毫無懼畏，安然吟詠一詩，詞曰『風寒月黑夜迢迢，辜負勞心此一遭，只有破書三五冊，也堪將去教兒曹』，盜竊聽其語，遂長吁一聲，嘆曰『窮得更苦，苦油出來』！

公選接吻員 接。吻。節

英國亨格福特地方，每當復活節的第二個禮拜二，市民們爲了慶祝這天，所以選舉出兩個俊美的年青人作爲接吻員，這兩人每人手裏拿一根長棒，棒上用紅綠綺麗的鮮花裝飾着，同時還用使人眼眩的燦爛的緞帶紮起來，在棒尖還做出一個花球，球裏放着一隻橘子，他倆出發以後，先到小學校去請求放一天假，學校當局自然是一口答應，於是學生們都是十二分的興高采烈，成羣結隊的在他倆後邊走，好像遊行一般，

在大街小巷裏每經過一家的時候，就要請這家所有婦人每人給吻員一吻，如果接吻員能够達到任務在『嘖』的一聲後，立刻就很恭敬的送給這婦人一個橘子可是假使是受到拒絕，這位鐵面無情的婦人就必須出一便士，作爲罰金，這個風流香艷的風俗，很盛行於全英不過當初的起源遠在十三世紀時候，爲着要想籌款法發揚宗教，所以用這種方法，那裡想到以後會造成舉國若狂的情形呢？

吟壇

琵琶湖泛舟　十五韻

簡青

比叡山高摩蒼穹，琵琶湖抱東復東朝霞射日湖光綠，花香樹色何濛濛，乘舟且泛滄浪去，碧琉璃面生長風，烟嵐倒影波混濛，飄然身似凌虛空，松杉積翠浮雲外，石磴鳴泉杳靄中，漁莊蟹舍五明滅，傑構崇閣藏丹楓，京都自古號名勝，此湖表海誠爲雄，蘭橈桂櫂舟如織，遊人若鯽四時同，我行揭來過東海，碧濤萬里磨青銅，鯨奔鼉吼那得顧，終宵澎湃耳爲聾，狂吟不覺乾坤小，爛醉孰知道路窮，蓬萊仙興今何有，銀漢乘槎未可通，世間悅性即足貴，鉅細疇非造化功，它年有約還來賞，廻瞰高歌興豈終，蒼烟暮靄趣客棹返照臨流一派紅，

滑鐵爐的獅子

•岳牧•

滑鐵爐，眞是一個雄壯的地名，凡是讀過西洋歷史和地理的人們，都忘不掉這個地方，因爲這裡有過歷史上有名的戰爭，我們把世界地圖打開來看，在歐羅巴洲的西北部，有一個國家，叫作比利時，他的隣國和蘭德意志法蘭西圍着他三面，一面臨着大西洋，站了很重要的位置滑鐵爐便在比利時領內，在勃呂舍勒的附近，畫着一個戰場的符號，這便是滑鐵爐，一提到這個地名，便要幻想到他過去的戰爭史，英國的惠靈吞、法國的拿破崙、和南伊將軍等，都給留下了不可磨滅的事跡，他們都是有名的大英雄，惠靈吞和拿破崙交戰了數次，惠靈吞大敗，而最後英法兩軍會戰於滑鐵爐而決勝負，捉住了拿破崙，英軍大勝，放拿破崙於荒島之上，德法戰時，比利時軍協同德意志軍對法蘭西軍會戰於滑鐵爐，大敗法蘭西軍，由好多次的大戰，便給留下了一個紀念塔，塔的上面，就是滑鐵爐的獅子，威風凜凜，睥視着巴黎的天空，那種睥視的樣子看了眞是可怕，從下面看上去，紀念塔有二百尺高，是雄壯的三角式，土塔的絕頂，便是怒視着法蘭西的獅子，但是上次歐洲大戰時，比利時卻協助法蘭西去戰德意志，結果德國是失敗了，和平會議後，比利時的衆議院就有人提議，滑鐵爐的獅子應該另換方向，去怒視柏林，這是歐洲戰爭停戰後第二年的事情，一九二〇年時，日本的鶴見祐輔老先生歷訪歐美的時候，曾經到了這裡來瞧看這個獅子，並且下了一個很有意思的批評，這次大戰又開始了，比利時又很快的投降了德國，而開潰滅英法聯軍之端，現在德國旗飄在巴黎的天空而和英吉利對峙了那麼滑鐵爐的獅子又要從柏林轉回來，去睨視巴黎了，可巧上次的提議沒有通過比利時的衆議院，還就勿要比利時費事了，

八苦纏身

謂人生之有八種苦腦纏縛！一、生苦，二、老苦，三、病苦，四、死苦，五、愛別離苦，六、怨憎會苦，七、求不得苦，八、五陰盛苦，（陰者，遮蔽之意，五陰，爲色陰，受陰，想陰，行陰，識陰，此第八苦，雖感觸不如前七之重顯，然實爲前七苦之根也，）

大同報廣告部　電話二一六一五一

張清山先生傑作　洪武劍俠圖　第拾參集出版　每集定價壹圓　奉天鼓樓北章福記書局發行

大軀·大卵·健壯·多產　約議預分　中雛　初生雛　最高的技術·最老的鷄場　最久的信用·最優的鷄種　健生鷄場

凡服用者俱爲証明實勝百萬之宣傳　京城　都藥房淋藥　淋病及白帶者（患十年以上）只用二三日乃至五六日之內服卽可痊癒　世界的獨特秘藥　男女咸宜　請速服用

嘖々好評　藥價二円四円八円　治療一人不過八円以上　本店則如服用一日不見特効者將剩餘之藥退回卽返還全藥價但限八圓分者　本劑復可用以預防　責任專賣所　奉天江ノ島町八　都藥房支店　電三·四五五九　總代理　新京三笠町三ノ一四　則上藥局　電三·二〇〇二　城內特約店　會和堂藥店　天益堂藥店　義和大藥房　義和謙藥店　五洲大藥房　中央大藥房　中西大藥房　德慶征藥店　頭道溝　德育生藥店　北大街　民生藥品公司

驅梅聖藥　新·斯必類如神　（ネオ·スピラルゼン）

保證安全

治梅進藥，最有愼重必要，蓋驅梅藥之品質優劣，關係於人命至鉅，而藥價之區々高低實不足以計較，非然者，一旦既受其累，則噬臍已無及矣。

市上驅梅新藥，爲數甚多，而品質之純正精良與臨症上之安全可靠，當推武田牌之新·斯必類如神（簡稱新·斯必），蓋此劑除經嚴密之化學檢查與動物試驗以外，又在臨症上驗明治効以後，始行發售，是故此劑問世以來，雖爲日猶淺，而安全卓効之點，早已有口皆碑，敬希醫家患家務必認武田老牌，庶可安心使用。

【包裝】壹號（〇·一五瓦）貳號（〇·三瓦）參號（〇·四五瓦）四號（〇·六瓦）五號（〇·七五瓦）六號（〇·九瓦）各有壹管及拾管裝

各大藥房均有經售

總發行　株式會社武田長兵衛商店　滿洲總發行　滿洲武田藥品株式會社　奉天市大和區春日町

10(5)33